EDICION DE 18 PAGINAS
AGENCIAS EN EL EXTRANJERO
NUEVA YORK: 34, WALL STREET
LONDRES: 4 & 5. COPTHALL COURT
AGENCIAS EN TODAS LAS PROVINCIAS

LA NACION

PRECIO: 10 CENTAVOS
NUMERO ATRASADO: 20 CENTAVOS
SUBSCRIPCIONES:
Por un año: $ 30. — Por seis meses: $ 16.00
Por 3 meses: $ 9.00.-Por 1 año extranjero: $ 70.00

AÑO III
Santiago de Chile, Sábado 15 de Noviembre de 1919
Núm. 1,036

ANIVERSARIO DEL BRASIL

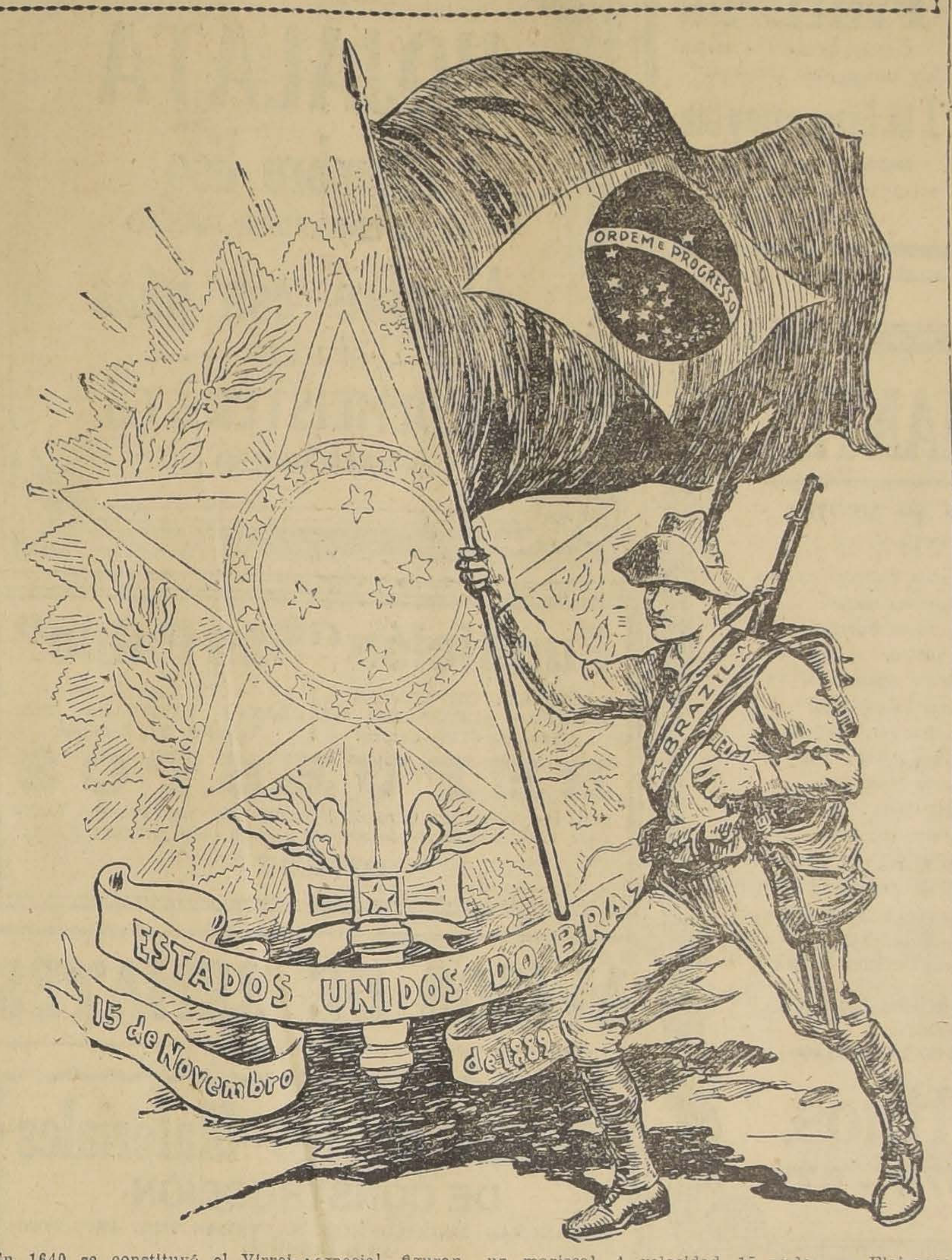

Hoy celebran los Estados Unidos del Brasil el 30.o aniversario de la revolución pacífica en que fué proclamada la República brasileña, instituyéndose el Gobierno presidido por el mariscal Deodoro da Fonseca, y cuyos principales Ministros se llamaban Ruy Barbosa, Benjamín Constant, Quintino Bocayuva.

La fecha histórica que celebra hoy el Brasil da lugar a que esa República reciba el homenaje del Continente americano.

Su marcha en el progreso, sus altas virtudes, su generosa defensa de los más nobles ideales, hacen del Brasil uno de los pueblos que más vinculan en América simpatías y afectos.

* * *

La proclamación de la República brasileña era un hecho previsto desde hacía largos años. No fué, en realidad, la caída de un régimen desprestigiado en sus hombres ni en sus procedimientos; por el contrario, el Imperio había trabajado por la gloria y el bienestar del país; el Emperador era venerado y amado por sus compatriotas, y acababa de resolver, en el sentido más favorable a las tendencias nuevas, la vieja y magna cuestión de la esclavitud. La revolución fué un paso adelante en el sentido del ideal democrático, de la aspiración a la libertad plena, de la construcción política más en consonancia con el espíritu moderno. Con esa orientación exclusiva ha seguido desarrollándose la vida brasileña; con ella ha estado y está en el momento actual; por eso puede afirmarse que los rumbos de ese pueblo son felices y seguros: la estrella lo guía.

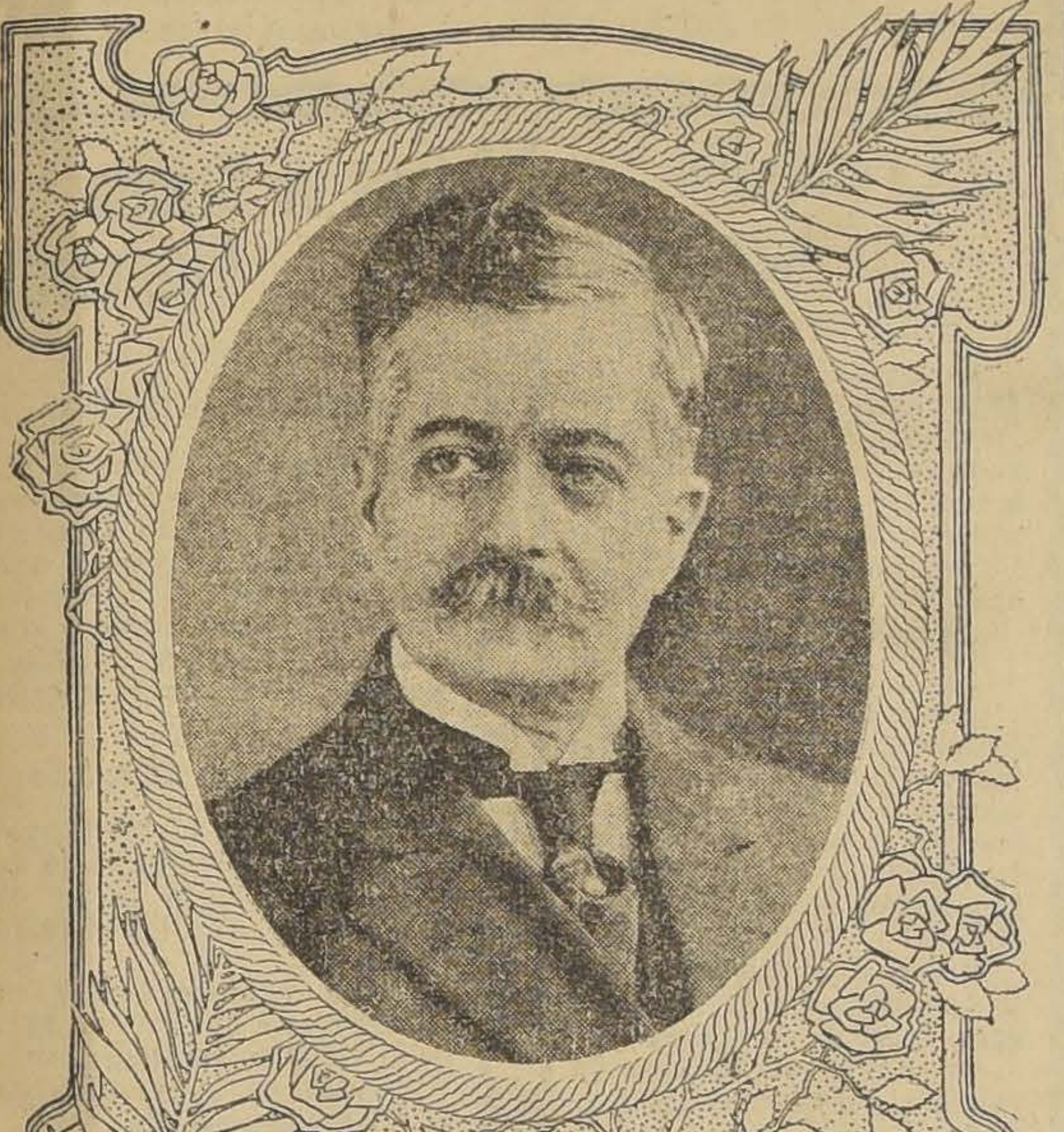

DOCTOR EPITACIO PESSOA, PRESIDENTE DEL BRASIL

El pueblo chileno, tradicionalmente amigo del brasileño, se asocia de corazón al júbilo de la nación hermana, y nosotros, seguros de interpretar esos sentimientos, saludamos en el día de hoy a la gran nación brasileña, en la persona de su digno representante, el señor José M. Cardoso de Oliveira, tan estimado en los círculos sociales y diplomáticos de esta capital.

Datos generales

Son muy pocos los que conocen realmente el aspecto general de la República del Brasil. Muchos hablan de ella y repiten las opiniones que han oído expresar a éste o aquél amigo que ha tenido la dicha de conocer una de las naciones más bellas de Sur-América; pero, en realidad, son pocos los que saben cuánto vale esa nación rica, civilizada, próspera y feliz.

La República del Brasil, inclusive el territorio del Acre, es la nación más grande de la América latina. Cubre una superficie de 8.526,280 kilómetros cuadrados.

Veinticuatro millones de habitantes viven en ese inmenso territorio, que es mucho más grande que el de los Estados Unidos de América, sin incluir a Alaska. Quiere decir, que cada kilómetro cuadrado está ocupado por 2,8 habitantes, un quinto de la población, por kilómetro cuadrado, de los Estados Unidos.

Situada enteramente entre las zonas templadas y la tropical, el clima, en un área considerable, se modifica, sobre todo, en las numerosas altas mesetas y en las cadenas de montañas, lo mismo que en el vasto y extenso sistema hidrográfico. Estos extensos y fértiles llanos producen todas las frutas tropicales, y poseen exuberantes bosques.

Los principales artículos de exportación que produce este suelo maravilloso, son: café, caucho, cacao, y la excelente madera de tinte, conocida con el nombre de "Palo del Brasil". A estos artículos, que ocupan la primera línea, deben agregarse el algodón, el azúcar, el tabaco, las naranjas, que se embarcan en grandes cantidades. La riqueza forestal del Brasil apenas se ha empezado todavía a explorar, y se sabe que no hay otra región en el mundo que posea una variedad tan grande de maderas para todos los usos, y de plantas medicinales. Los metales preciosos y los minerales abundan en su territorio, y es uno de los pocos países que poseen minas de diamantes.

Bosquejo histórico

A Pedro Alvarez Cabral, navegante portugués, se le atribuye la gloria de haber descubierto el Brasil, cuando en 22 de Abril de 1500 desembarcó cerca del sitio donde está hoy la ciudad de Sao (Bahía), aunque se dice que diferentes navegantes habían tocado en las costas brasileñas años antes. Cabral dió al país el nombre de Terar de Santa Cruz, y tomó posesión de él en nombre del Rey de Portugal. No se intentó poblarlo sino hasta el año de 1549, cuando Tomás de Souza fué nombrado Gobernador General. Ya entonces se le conocía con el nombre de Brasil, y originario de la madera mencionada, que desde aquel tiempo se traía del Este, y, como queda dicho, se conocía comercialmente con el nombre de Palo del Brasil.

La Corona de Portugal dividió el país en capitanías, que concedió a portugueses nobles, los cuales debían poblarlas y colonizarlas. En adición a las tierras se les dió un número de indios esclavos. Con el Gobernador de Souza vinieron los primeros jesuítas, y éstos obtuvieron éxito, logrando la completa sumisión de los aborígenes. Para evitar que los indios fueran esclavizados por los colonos, los jesuítas recomendaron y fomentaron la importación de esclavos africanos, durante los dos siglos siguientes.

Entre los años de 1555 y 1640, el país sufrió numerosas invasiones de franceses, holandeses e ingleses, que procuraban obtener posesión del territorio brasileño. En el primero de aquellos años, el vicealmirante Villegaignon estableció una colonia de hugonotes franceses en una isla de la bahía de Río de Janeiro, isla que hoy lleva su nombre, y en la que permaneció hasta el año 1560. Los holandeses tomaron posesión de Pernambuco en 1631, y fueron extendiendo gradualmente su poder sobre una considerable porción del Brasil. El príncipe Mauricio de Nassau fué nombrado Gobernador de las posesiones holandesas en el Brasil, en 1636, y no fué sino en 1648 cuando los holandeses se vieron obligados a abandonar el país.

En 1640 se constituyó el Virreinato, con su capital en Río de Janeiro; y a principios del siglo XIX, cuando Napoleón invadió España y Portugal, el monarca portugués, don Juan VI, se retiró a su reino americano, llegando a Río de Janeiro en Marzo de 1808, y abriendo inmediatamente los puertos brasileños al comercio del mundo. El centenario de este acontecimiento fué celebrado en Río de Janeiro en 1908, con una gran exposición de productos nacionales.

En 1821 retornó el Rey a Portugal, después de haber hecho grandes cosas en pro del progreso y de la civilización del país, y dejó en su lugar a su hijo, don Pedro, regente del Brasil.

Don Pedro simpatizaba con el movimiento separatista, y el 7 de Septiembre de 1822, proclamó formalmente la independencia del Brasil, y el 12 de Octubre del mismo año, fué coronado como Emperador de la nación. Bajo su sabio Gobierno entró el Brasil en una era de verdadero progreso. Durante nueve años reinó don Pedro, y el 7 de Abril de 1831, abdicó el trono en favor del Infante, su hijo, don Pedro II, quien fué coronado en 1840, y reinó hasta 1889, época en que el pueblo brasileño se cansó de la monarquía y resolvió cambiarla por la República, sin derramar sangre, sin que ocurriera en el país nada extraño, sin que se ejerciera presión contra nadie. El hecho se llevó a cabo como la cosa más natural del mundo, y ante él se inclinaron todos los brasileños el 15 de Noviembre de 1889.

Ejército

En el Brasil, el servicio militar es obligatorio, como entre nosotros, y ha sido reorganizado recientemente, de acuerdo con un decreto dictado el año 1915, de conformidad con el artículo 14 de la Constitución de aquel país. Las fuerzas del Ejército nacional las comprenden: ejército activo y sus reservas, y ejército de 2.a línea y sus reservas. El primero es destinado a entrar preparado y rápidamente en acción, formando el ejército de campaña y las guarniciones de los puntos fortificados, y el segundo, constituído por la guardia nacional y su reserva, es destinado a reforzar el ejército de campaña y las guarniciones de los puntos fortificados y además constituir las tropas y servicios de retaguardia, a la defensa de las localidades y otras necesidades.

Las armas son de infantería, caballería, artillería e ingenieros.

El territorio de la República del Brasil está dividido en siete regiones militares y éstas subdivididas en tantas circunscripciones de reclutamiento como sean los Estados que las constituyen, y cada circunscripción, a su vez, en zonas de movilización.

Los efectivos del Ejército se fijan anualmente por decreto del Gobierno.

Los cuadros del Ejército están formados por 8 generales de división; 21 generales de brigada; 70 coroneles; 94 tenientes coroneles, 204 mayores, 597 capitanes, 832 tenientes primeros, 865 tenientes segundos y, además, en el cuadro especial, figuran un mariscal, 4 generales de brigada, 15 coroneles, 74 mayores y 39 oficiales. El total permanente es de 2,691 jefes y oficiales. Las reservas denominadas "fuerza pública" están organizadas como las unidades del Ejército, y comandadas por jefes y oficiales del mismo. Estas fuerzas están consideradas por el Gobierno como las mejores reservas que se pueden contar en caso de movilización, y forman un total de 27,360 hombres.

Existen tres arsenales de guerra en el Brasil y dos fábricas de pólvoras y pertrechos de guerra.

El material de artillería está compuesto de cañones de grueso calibre y de tiro rápido de Bange, Schneider, Canet, Krupp y Armstrong.

El fusil usado es Mauser, modelo brasileño.

Hay varias escuelas militares y demás instituciones y establecimientos requeridos para las necesidades del Ejército y para su preparación militar.

Marina de guerra

La fuerza naval consta de: los oficiales del cuerpo de la Armada y clases anexas, que figuran a continuación: Cuerpo de oficiales: 753 oficiales, desde el grado de almirante al de alférez de fragata; Ingeniería naval: 23 oficiales, desde contraalmirante a teniente de fragata; Cuerpo de sanidad: 79 oficiales, desde contrainspector a alférez de fragata; Cuerpo de ingenieros mecánicos: 156 oficiales, desde capitán de navío inspector a alférez de fragata, 140 mecánicos (pilotos), 100 mecánicos de primera clase y 200 de segunda; Cuerpo de comisarios: 121 oficiales, desde capitán de navío jefe a guardiamarina y 30 alumnos del curso de máquinas de la Escuela Naval, 600 plazas del cuerpo de marineros nacionales, inclusive 300 para la compañía fluvial de Matto Grosso, 2.500 fogoneros, 3,000 aprendices marineros y 600 plazas del batallán naval.

El material flotante se compone:

Dreadnoughts: Minas Geraes: 19,205 toneladas, 12 cañones de 30.5 L|45, 22 de 12 L|50, 8 de 4.7 y 4 tubos lanza-torpedos de 45. Velocidad, 21.4 nudos. — Sao Paulo: 19,250 toneladas, artillería y torpedos como el anterior; velocidad. 21.6 nudos.

Acorazados: Botafogo: 3.162 toneladas, 2 cañones de 24 L|45, 4 de 12 L|50, 6 de 5.7, 4 de 3.7, y dos tubos lanza-torpedos de 45; velocidad, 15 nudos. — Floirano: 3,162 toneladas; artillería y torpedos como el anterior; velocidad, 15 nudos.

Cruceros: Barroso: 3,448 toneladas, 6 cañones de 15 L|50, 4 de 12 L|50, 10 de 5.7, 4 de 3.7 y tres tubos lanza-torpedos de 35; velocidad, 20 nudos. — Bahía: 3,100 toneladas, 10 cañones de 12 L|50, 6 de 4.7 y dos tubos lanza-torpedos de 35; velocidad, 27 nudos.— Río Grande do Sul: 3,100 toneladas; artillería y torpedos como el anterior; velocidad, 27.4 nudos. — República: 1,300 toneladas, 6 cañones de 12 L|50, 4 de 5.7, 3 ametralladoras y tres tubos lanza-torpedos de 35; velocidad, 17 nudos. —Tiradentes: 750 toneladas, 2 cañones de 10.5 L|50, 6 de 5.7, 2 de 27, un tubo lanza-torpedos de 45 y dos de 35; velocidad, 22.5 nudos.

Cruceros torpederos: Tamoyo: 1,080 toneladas, 2 cañones de 10.5 L|50, 6 de 5.7, 2 de 3.7, un tubo lanza-torpedos de 45 y dos de 35; velocidad, 22.5 nudos. — Tymhira: 1,030 toneladas; artillería, torpedos y velocidad como el anterior.

Navíos escuela: Benjamín Constant: 2,820 toneladas, 4 cañones de 15 L|50, 8 de 12 L|50 y 2 de 5.7; velocidad 14 nudos. — Caravellas: 412 toneladas.

Contra - torpederos: Amazonas, Pará, Río Grande do Norte, Piauhy, Parahyba, Alagoas, Sergipe, Paraná, Santa Catharina y Matto Grosso: 650 toneladas, 2 cañones de 10, 4 de 4.7 y dos tubos lanza-torpedos de 45; velocidad, 27 nudos cada uno.

Torpedera: Goyaz, 150 toneladas, 2 cañones de 4.7 y dos tubos lanza-torpedos de 45; velocidad, 26 nudos.

Cuenta, además, la escuadra, con tres submarinos de 250 toneladas cada uno y como una docena de buques auxiliares, entre los que figuran transportes y cañoneras artilladas.

El tonelaje total de la escuadra brasileña asciende a 37,009; la artillería de la misma representa 343 cañones de diversos calibres, 6 ametralladoras y 52 tubos lanza-torpedos.

Existen sobre la costa del Brasil, 126 fosos, con 261 guardas y bajo una Dirección General.

Hay tres arsenales de marina, en Río de Janeiro el más importante y en Pará y Matto Grosso; la base actual de operaciones navales es la Isla Grande.

Como en el Ejército, la Armada posee sus establecimientos y escuelas correspondientes a dos diques de carena de relativa importancia en la Isla das Cobras.

Medios de comunicación

El Brasil posee diversas líneas ferroviarias que forman un total de 24,589 kilómetros, y tiene en construcción 5,543.

Su marina mercante es de bastante importancia, y sirve a 27,566 kilómetros de vía fluvial y marítima, sin contar con los afluentes de las vías igualmente servidas.

Existen numerosas compañías de navegación, figurando, además, la Compañía Novo Lloyd Brasileiro, de propiedad del Estado, que posee 60 vapores, de más de mil toneladas 40 de ellos.

DESDE CALIFORNIA

Rosita Renard

Una vez más se ha sentido halagado nuestro patriotismo, presenciando el triunfo grandioso que la gran artista chilena, Rosita Renard, ha conquistado en este país, y del cual ha venido a darnos una prueba en su reciente visita a San Francisco.

Rosita Renard, que los críticos de New York han llamado "The Volcano Chilean Girl", por su enérgica ejecución, remarcable tecnicismo y sentimiento artístico, acaba de dar un concierto en San Francisco, que dejará recuerdos imborrables en cuantos tuvieron la suerte de oirla. Hace una semana se anunció su llegada, en compañía de la afamada soprano Geraldine Farrar y del tenor Arthur Hackett, y en dos días se vendieron todas las localidades del Teatro Curran, que tiene capacidad para 2,500 personas. El empresario de Rosita, Mr. Healy, nos decía que había tal entusiasmo por oirla, que fácilmente habría podido vender 10,000 entradas para el concierto.

Este tuvo lugar el Domingo 5 de Octubre. Pocas veces hemos sentido mayor impresión que al ver a nuestra distinguida compatriota aparecer en la escena y ser recibida con una salva de aplausos. La actitud serena y casi monástica que observa Rosita, predispone en su favor, y al verla dirigirse al piano, como una colegiala que hace su primera comunión, nos hace recordar esos genios artísticos que olvidan la gloria que los rodea, la admiración que producen, para no pensar más que en su arte y en las variadas impresiones que reciben.

Cuanto se diga sería pálido reflejo de la admirable ejecución y sentimiento con que la distinguida artista interpretó la parte de su programa. El público, entusiasmado, aplaudió con frenesí la terminación de cada número, pidiendo repeticiones que la genial ejecutante concedió generosamente. Fué una ovación la que la sociedad de San Francisco otorgó a nuestra gran artista, cuya gloria es chilena y ella nos la ofrece con generosa actitud. Así nos lo decía cuando pasamos a felicitarla, besando con amor el símbolo de la Patria ausente, que, en un hermoso bouquet de flores, le ofrecieron el Cónsul señor Lorca y los chilenos en San Francisco, como un justo homenaje a su brillante triunfo.

CHILENO.

San Francisco, California, Octubre de 1919.

El amor y el matrimonio

En tiempo de nuestros antepasados, los cuadrúmanos, el amor debe haber sido una cosa muy sencilla. Para Adán y Eva no lo sería tanto. Pero en todo caso se han visto libres de las modernas complicaciones psicológicas.

Adán no conocía a las mujeres y Eva no corría el menor peligro de quedarse solterona. Y, como era de esperarlo, se casaron.

Todo se juntaba para hacerlos felices. Eva no tenía con quien hablar de su marido, y Adán estaba a salvo de la tentación de engañar a su mujer. Ambos se eran fieles. Parecía que una misma mano los había hecho el uno para el otro.

No me gusta meterme en asuntos de familia, pero es el hecho que a los pocos meses algunas nubes empañaron la felicidad conyugal. Hasta el cielo llegó la bulla de sus disputas. Y Dios terminó por arrojarlos del Paraíso con una maldición para cada uno. A Adán le tocó la peor: **¡Te afeitarás todos los días con dolor!** A Eva le dijo una cosa parecida y que a mí no me viene.

Desde entonces no ha habido en el mundo cosa alguna que preocupara más que el amor y el matrimonio. La literatura, desde el primer poema hindú hasta la última obra de **Colette Willy**, es un canto y un estudio del amor. Psicólogos de cincuenta años, solteronas de edad inconfesable, sufragistas, monjas, maestras, feministas, poetas de ambos sexos, filósofos degenerados, han escrito bibliotecas acerca del amor.

Según parece, el amor es una enfermedad muy grave y contagiosa. Tarde o temprano le da a todo el mundo. Pero el que la ha tenido alguna vez, es como si lo hubieran vacunado. Quedará libre del contagio. Podrá visitar amigos con hermanas y podrá asistir a matrimonios y bautizos.

Los efectos del amor son contrarios en el hombre y la mujer. Parece que la Naturaleza fuera una comadre casamentera.

Un hombre y una mujer enamorados sufren una transformación completa en su manera de ser y de portarse.

La mujer se pone alegre, dicharachera, amable, condescendiente, ingeniosa, simpática, humilde y buena. En general, se desarrollan sus cualidades envolventes.

Al hombre le pasa lo contrario. Se vuelve grave, serio, misántropo. No sabe lo que le pasa. Está como en la luna. No habla con nadie ni acepta consejos de nadie... Naturalmente, que esto favorece el matrimonio.

Por eso, amigos, que nadie está libre de casarse...

César Carcabel

Paris dentro de cuarenta años

En un artículo que M. Louis Bonnier publica en la "Vie Urbaine", predice lo que será París dentro de media centuria.

Suponiendo que el crecimiento de la ciudad continuara en la misma proporción que hasta aquí, estima que para esa época la capital de Francia ocupará un espacio de más de dos mil millones de metros cuadrados; es decir, más de tres veces la superficie actual, extendiéndose por la totalidad del departamento del Sena. El número de habitantes de esa ciudad ascendería a seis millones, y el de los suburbios o arrabales a 8 millones 300 mil; lo que formaría un total de 14.300.000 almas.

LLEGO LONDON TEA

RIVANO Hos.
Instalaciones eléctricas.
Presupuestos gratis.
Moneda 1049.—Teléfono 1965

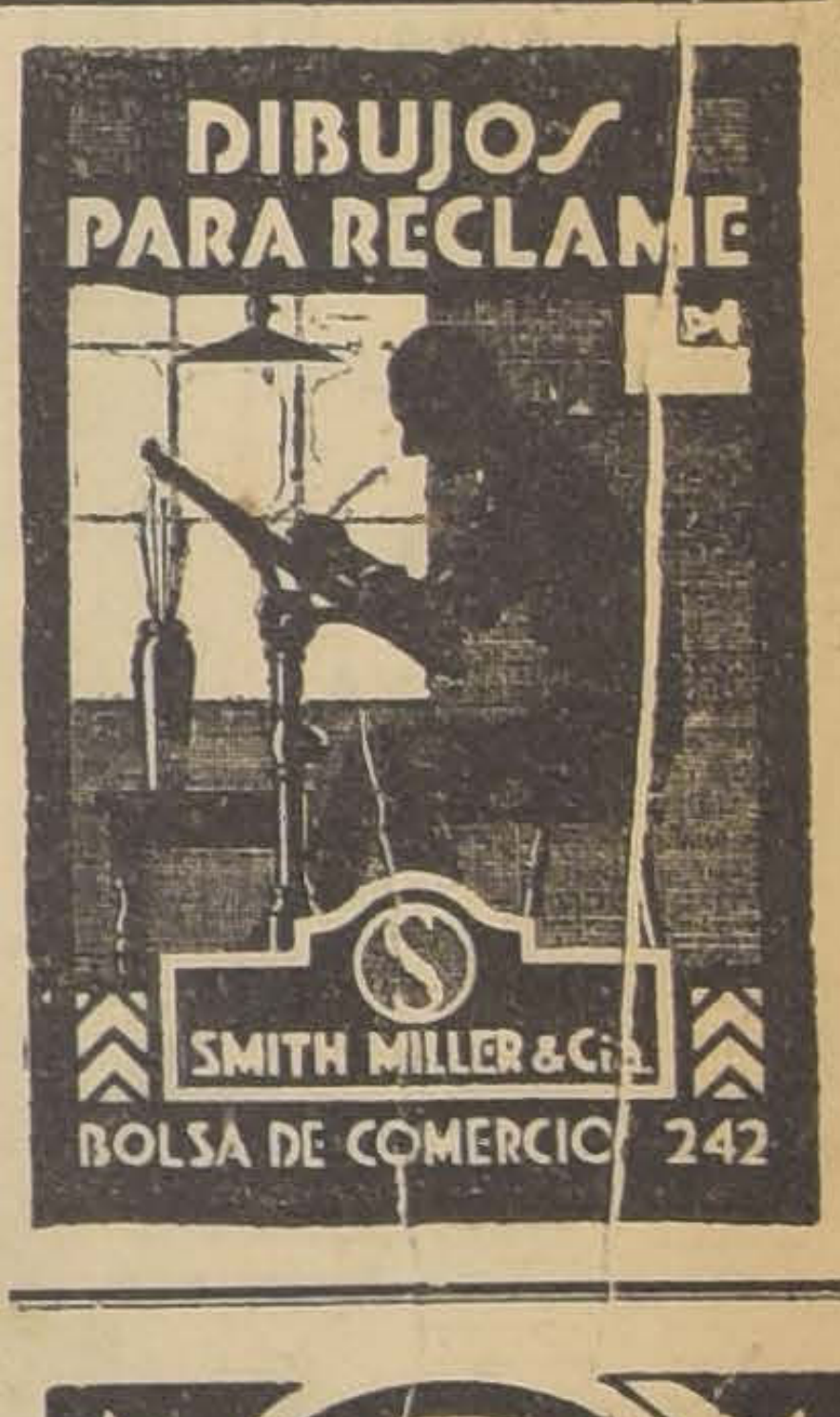

Hotel Atenas
Cómodos y elegantes comedores, salón especial para banquetes. "Comedores reservados", recientemente instalados
Cocina francesa y española, dirigida por un competente chief
Espléndidas habitaciones que llenan todas las comodidades, para las cuales hay un servicio especial
BASCUÑAN GUERRERO 23
15-k

ACABAMOS DE RECIBIR
UN EXTENSO SURTIDO EN VARIADOS COLORES DE SOBRETODOS GABARDINA MEDIA ESTACION
SASTRERIA
G. RUDDOFF
138 — ESTADO — 138
N-91

Canal del Melado. Linares
Se necesitan trabajadores y mineros. Trabajos a trato y a jornal.
534-15 N.

"LA NACION"
SUSCRIPCIONES

Anual	$ 30
Semestral	16
Trimestral	9

F. Muñoz de Arce
Cambio de Monedas y Giros
Las mejores cotizaciones de plaza
ESTADO 251

SENORA
Si no mantiene Ud. su cutis sano
Nunca será hermosa
ni conservara su juventud.
Los Productos FLORALYSIA
son los preparados más eficaces para curar la tez, conservando así la juventud y
HERMOSURA DE LAS DAMAS

FLORALYSIA
SIGNIFICA HERMOSURA Y JUVENTUD:
porque siendo productos vegetales absolutamente inofensivos, son un precioso medicamento para curar el cutis limpiándolo y rejuveneciéndolo.
NUNCA ES VIEJA la dama que usa FLORALYSIA.
Unico importador: E. TURRI. — Pasaje Balmaceda 10.—Santiago

FLORALYSIA
COMPRENDE:
—CREMA.—La más pura. No se descompone.
—LECHE DE ALMENDRAS.—Verdadera de almendras.
—HEBESINA.—Quita pecas y manchas del cutis.
—MARFILINA.—Blanquea y no quema la tez.
—CULTOL.—Elixir dentífrico, poderoso y agradable.
—CASPISAN.—Infalible para la caspa.
—POLVOS.—Genuinos de arroz, finísimos.
—LOCIONES.—De flores. Muy concentradas.
—COLONIA.—Muy concentrada y exquisita.

MADERAS DE RAULI, LINGUE Y LAUREL

Gran existencia por carros y al detalle. En bruto y elaboradas, secas de 4 años, a precios fuera de competencia.

Barraca y Fábrica "IBERIA". - MATUCANA 745, entre Rosas y San Pablo. - Fco. García Paz

---

EMPRESA FORLIVESI

— DE —

Pompas Fúnebres

Unica en el ramo y la más importante en todo Chile:

COMPAÑIA 1037-1041

Edificio Arzobispal

ENTRE PLAZA Y BANDERA

Precios sin competencia, con servicios presentados en la forma más correcta.

Juan Forlivesi

TELEFONO INGLES 377

NOTA.—Esta Casa no tiene sucursales.

Sociedad Igualdad y Trabajo

Habiendo fallecido el socio jubilado don

Benedicto Gallardo

se invita a los socios y relaciones sociales a sus funerales.

El cortejo partirá del Hospital San José, a las 9 A. M.

EL DIRECTORIO.

POMPAS FÚNEBRES

Empresa Zenteno

Delicias 2584, casi esquina Molina (cuatro cuadras Estación Central)

TELEFONO INGLES 524

Nuestros servicios son presentados en forma insuperable y a los precios más bajos. Sin recargo hacemos todos los trámites de sepultación. Atiende personalmente.

CARLOS ZENTENO LOYOLA

¿QUIERE UD. COMPRAR CASA?

Esta Oficina se compromete

A satisfacer su pedido

En 48 horas

A entera satisfacción de Ud.

GREENE, TAGLE Y Cía.

Teatinos 86 —:— Casilla 3722.

16-k

CLUB DE Trajes

EN FORMACION

Cuota semanal

$ 5

LA NUEVA

Villa de Madrid

SAN DIEGO 298 esq.

ELEUTERIO RAMIREZ

20-K

Casa necesita

de 5 piezas fuera de servicio en bajos y con patio. Barrio no importa, siempre que no sea muy apartado.

Canon: hasta $ 250.

Ofertas a:

R. A., Casilla 296

15-K

REMATE

El 5 de Diciembre se rematarán en el escritorio del árbitro don Osvaldo Hevia L., Morandé 244, que practica la partición de los bienes de don Cirilo Castro, las siguientes propiedades:

Sitio y edificio de la Avenida Egaña N.o 232 (Ñuñoa). De 40 metros de frente por 159 de fondo.

MINIMUM: $ 12,500 mitad del avalúo municipal.

Sitio en Cartagena, calles de Ibarra y Saavedra, de la Población José Francisco Fabres, de 21.50 metros de frente, por 36.85 metros de fondo.

MINIMUM: $ 5,000 mitad del avalúo municipal.

Bases y antecedentes en el escritorio del árbitro, Morandé 244.

FUNDO

EN ARRIENDO NECESITO

DE 200 a 500 CUADRAS

abundantemente regadas, entre Santiago y Lontué, desea tomar en arriendo pagando al contado y a justa tasación, siembras, enseres, animales y existencias. Doy garantía a entera satisfacción del dueño del fundo y referencias bancarias, respecto a mi solvencia, crédito y fiel cumplimiento de mis obligaciones. **Ofertas a CASILLA 3132.**

16-k

Pinturas

Aceites, aguarrás y artículos varios para pintores.

J. M. Eyzaguirre y Cía.

Representante de firmas extranjeras.

COMPAÑIA 1301

COMERCIANTES

NUESTROS PRECIOS NO ADMITEN COMPETENCIA

$ 35.00	Los 100 ks. porotos Pallares nuevos
$ 25.00	Los 100 kilos porotos Bayos.
$ 45.00	Los 100 kilos porotos Burritos
$ 39.00	Cajón Azúcar pancito.
$ 22.50	Los 100 kilos Maíz nuevo.
$ 58.00	Los 100 kilos Semilla cáñamo.
$ 27.50	Cajón de Coñac Bandera Chilena.
$ 70.00	Los 46 kilos Arroz Saigón 1.a
$ 32.00	Los 46 kilos Arroz Siam 2.a.
$ 10.00	Los 100 kilos Sal Costa.
$ 32.50	Lata Grande Aceite Bandera.
$ 36.00	Cajón Duraznos al jugo, 4 docenas.
$ 32.00	Cajón Duraznos en almíbar, 4 docs.
$ 24.00	Cajón Arvejitas Koke tarro 1 kilo.
$ 24.00	Cajón Tomates al natural, 4 docs.
$ 80.00	Los 46 kilos Arroz Carolino brillante

QUESOS A PRECIOS FUERA DE TODA COMPETENCIA

OFRECEMOS PUESTO DOMICILIO

Aguiló Hnos.

PUENTE 575 - 579

ACABA DE LLEGAR

MIEL DE CAÑA "LYLES"

CHUÑO "MORTON"

PASTA DE CARNE PARA SANDWICHS

PASTA DE PESCADO PARA ID.

JALEAS DE FRUTA

POLVOS PARA PLAQUE, Etc., Etc.

WEIR & Co.

ESTADO 398

Casilla 613 -- SANTIAGO -- Teléfono 206

Bruna, Sampaio & Co.

VALPARAISO, BLANCO 853 - SANTIAGO, HUERFANOS 768

Ofrecen lo siguiente

SACOS trigueros, cebaderos y paperos.
ARPILLERA de 7½ y 8 onzas.
ACIDO sulfúrico comercial, de 66 grados.
ACEITES y grasa lubricantes.
TE a granel "Indian Pekoe Lipton".
ACEITE cocido Bangkok (substituto de Aceite de Linaza).
PINTURAS americanas "Brinistool".
PASTA de Zinc, negra, azul, verde, amarilla, óxido rojo.
SULFATO de soda.

SOCIEDAD ANONIMA

FERIA YZQUIERDO

Oficina: Estado 52 Casilla 24 - D	ESTABLECIMIENTO DE FERIA FUNDADO EL AÑO 1881	Teléfonos: Oficina 2001 Establecimiento Parque 102

EN LA FERIA DE

HOY SABADO 15

se venderán buenos lotes de:

BUEYES, VACAS Y NOVILLOS

gordos llegados de: Osorno, Linares, Talca, Calera, Malloa, Santa Ana (Santa Amelia), Sorrento y Marruecos.

También se venderá:

100 NOVILLOS de 2 años de una sola marca.
100 NOVILLOS de 1 año.
50 NOVILLOS de 3 años; y
50 NOVILLOS de 2 a 3 años.

JUAN ANTONIO GONZALEZ EDWARDS,
Gerente.

NOTA.—Para evitar equivocaciones, fijarse al despachar por Ferocarril, consignar claramente

SOCIEDAD FERIA "YZQUIERDO"

HOJALATA

Alambre liso

PARA ENFARDAR PASTO

Alambre con púas

—— OFRECEN ——

GILDEMEISTER & Co.

VALPARAISO

24-k

Fundición "San Pablo"

OFICINA DE VENTAS:
GALERIA ALESSANDRI 7-A
Teléfono 5119, Central

TALLERES:
BLANCO ENCALADA 3023
Teléfono 94, Estación

REPUESTOS

para segadoras Mc. Cornick, Deering, Emerson, Prensas Whitman, Columbia marco de acero y madera para picadora N.o 12.

OFRECE

AVISOS DE REMATES

Remate de los Materiales DE CONSTRUCCIÓN

Y ALGUNAS MERCADERIAS SALVADAS DEL INCENDIO DEL EDIFICIO

Puente N.o 654 al 674

OCUPADOS POR LA CASA DE HUTH Y CO.

El Lunes 17 del pte. a las 10 de la mañana

POR CUENTA DE LOS SEGUROS

——— HAY: ———

Fierro para techos. Vigas de pino, piés derechos, costaneras, tijerales, puertas y ventanas, puertas de fierro, escalas, vigas de fierro doble T. Ladrillos de muralla. Una línea Decauville y un carro. Un lote de mamparas y divisiones para oficinas, mesas, y el derecho a extraer las mercaderías no salvadas.

UN GRAN LOTE DE GENEROS DE ALGODON Y DE LANA, EN PIEZAS Y PEDAZOS.

Pago al contado en el momento del remate.

A LA VISTA DESDE HOY.

Víctor Araya L.,
MARTILLERO DE HACIENDA.

Remate de la Panadería "Santa Jenoveva"

Calle Santa Jenoveva N.o 23

FRENTE AL POLIGONO DE TIRO. — CARROS SAN PABLO Y AL BLANQUEADO

El Lunes 17 del pte. a las 2 P. M.

——— HAY: ———

Motor eléctrico de 10 H. P., en perfecto estado. Revolvedora, sobadora. Cuatro carretones de reparto en buen estado. 10 caballos de tiro, arneses. Bateas, mesones y demás útiles de panadería.

Pago al contado en el momento del remate.

Se arrienda o se vende la propiedad.

A LA VISTA EL DIA DEL REMATE.

Víctor Araya L.,
MARTILLERO DE HACIENDA.

Remataré

El día 18 del presente, en mi oficina, a las 5 P. M., ante el Notario don Luis Cousiño T., la propiedad:

SANTO DOMINGO 2346

Mínimum $ 50,000

El pago se efectuará al contado.

La propiedad se venderá libre de todo gravamen.

Consúltese plano, antecedentes de construcción, superficie, etc., en mi oficina.

NICASIO GREEK CROSS

Teléf. 255 - Agustinas 1250 - Cas. 2184

18-k

REMATE

Por acuerdo de las herederas de doña Adela Price y d
Fuentes, se rematará el

3 de Diciembre próximo, a las 4 P. M.

en el estudio del compromisario don Enrique Donoso Ur
neta, Monjitas 754, la propiedad

Calle Almirante Barroso Nos. 328 al 33

MINIMUM: $ 150,000.00

que se pagan: reconociendo una deuda hipotecaria de $ 31,
4 centavos, con $ 50,000 al contado y el saldo por mitad, a
y 6 meses, con 8% de interés.

Bases y antecedentes en el estudio del compromisario,
4 a 6 P. M. Títulos en el Banco A. Edwards y Cía.

Caja de Crédito Hipotecario

REMATE JUDICIAL

El 20 de Noviembre de 1919, a las 3 P. M., se rematará en el Primer Juzgado Civil de Santiago, el inmueble signado con los números 925 a 929 de la calle de San Diego de esta ciudad.

MINIMUM: $ 30,000

que se pagarán: a) reconociendo $ 19,878 saldo de una obligación hipotecaria a favor de la Caja; b) reconociendo $ 6,473.88 saldo de otra obligación a favor de la Caja y c) con $ 3,648.12 al contado, en dinero efectivo.

Bases y antecedentes en la Secretaría del Primer Juzgado Civil de Santiago.

Títulos en el Archivo de la Caja de Crédito Hipotecario.

Caja de Crédito Hipotecario

REMATE JUDICIAL

El 25 de Noviembre de 1919, a la 1 P. M. se rematará en el Quinto Juzgado Civil de Santiago, la Chacra Santa Elena, ubicada en la subdelegación de Chiguayante en el departamento de Concepción.

MINIMUM: $ 20,000

que se pagarán: a) reconociendo $ 9,399.50 saldo de una obligación hipotecaria a favor de la Caja de Crédito Hipotecario y b) con $ 10,600.50 al contado en dinero efectivo.

Se excluye de la subasta la parte plana ocupada por la población Santa Elena.

Bases y antecedentes en la Secretaría del Quinto Juzgado.

Títulos en el Archivo de la Caja de Crédito Hipotecario.

Caja de Crédito Hipotecario

REMATE JUDICIAL

El 24 de Noviembre de 1919, a las 3 P. M., se rematará en el Primer Juzgado Civil de Santiago, la hijuela norte de la hijuela 2.a del fundo "Santa Luisa de Trebusco" denominada "Vergel", ubicada en el departamento de la Victoria, comuna de Talagante.

MINIMUM: $ 157,333.33 moneda corriente

que se pagarán: con 136,147.92 francos, saldo de una obligación hipotecaria a favor de la Caja Hipotecaria, computados en moneda corriente al cambio del día de la subasta; y el saldo que resultare con el mínimum fijado, se pagará al contado en dinero efectivo.

Bases y antecedentes en la Secretaría del Primer Juzgado Civil de Santiago.

Títulos en el Archivo de la Caja de Crédito Hipotecario.

Caja de Crédito Hipotecari

REMATE JUDICIAL

El 24 de Noviembre, a l
3 P. M., se rematará e
el Primer Juzgado Civil d
Santiago, la propiedad u
cada en la ciudad de Valp
raíso, Cerro del Barón y c
frente a las calles de Pá
Callejón Aguadores y ca
Elías.

MINIMUM: $ 35,423.7

que se enterarán: a) recon
ciendo $ 17,903.20, saldo d
una obligación a favor d
la Caja; y b) con $ 17,520.
al contado.

Bases y antecedentes e
la Secretaría del Primer Ju
gado Civil de Santiago.

Títulos en el Archivo d
la Caja Hipotecaria.

Caja de Crédito Hipotecari

REMATE JUDICIAL

El 28 de Noviembre d
1919, a las 3 P. M., se r
matará en el Primer Juz
do Civil de Santiago el i
mueble signado con el N
328 a 334 de la calle Sant
Lucía de esta ciudad.

MINIMUM: $ 110,152.8

que se pagarán: a) recon
ciendo $ 22,092.90 saldo d
una obligación hipotecaria
favor de la Caja; y b) rec
nociendo $ 17,903.20 sald
de otra obligación hipote
ria a favor de la Caja; y
con $ 70,156.24 al conta
en dinero efectivo.

Bases y antecedentes e
el Primer Juzgado Civil d
esta ciudad.

Títulos en el Archivo d
la Caja Hipotecaria.

Caja de Crédito Hipotecar

REMATE JUDICIAL

El 21 de Noviembre de 1
a las 2 P. M., se rematará e
Segundo Juzgado Civil de Sa
go, los lotes 1.o, situados e
calle de San Pablo esquina n
te con la Avenida Cumming
te 2.o con frente a la Ave
Cumming y a las calles Mar
de Rozas y Andes.

MINIMUM: $ 330,860.6

que se enterarán: con a) re
ciendo $ 111,185.45 saldo de
obligación hipotecaria a favo
la Caja; b) con $ 119,681.
contado, en dinero efectivo;
con $ 100,000 a seis meses
zo. Tasación municipal
$ 496,300; renta anual de
de $ 40,000.

Bases y antecedentes en l
cretaría del Segundo Juzga
Títulos en el Archivo de la
ja Hipotecaria.

REMATE DE PRENDAS DE PLAZO VENCIDO

El Sábado 15 de Noviembre, a las 9 A. M., el martillero señor Mandiola, rematará en la **Casa de Préstamos "LA FAMA", calle San Francisco N.o 608,** las prendas no rescatadas y comprendidas entre los números 92,846 a 98,709.

Hay: alfombras, rositas con perlas, pañuelos de rebozo, catres de bronce y de fierro con bronce, colchones, sommiers, revólvers y pistolas, relojes y cadenas de oro y plata, aparadores con mármol, lente de máquina fotográfica, cuellos y manguitos de piel, bolsita de plata, motor eléctrico, ropero con espejo, collar y rositas con brillantitos, ropa y calzado en gran cantidad, etc.

El Sábado 15 de Noviembre, a las 2 P. M., el martillero señor Echeverría, rematará en la **Casa de Préstamos "LA SANTA LUCIA", Av. Delicias N.o 307,** las prendas no rescatadas y comprendidas entre los números 38,317 a 38,077.

Hay: gran surtido en ropa interior y de cama, relojes y cadenas de oro y plata, anillos con brillantes,
anillos con brillantitos, violin
caja, un piano, mate de plata
tolas y revólvers, sillón y e
llas tapizadas de felpa verde,
de comedor, sillas de montar
nas e inglesas, chal de seda
cos, ropa y calzado en gran
dad y muchas otras especies.

Las prendas estarán a la vista
de dos horas antes del remate
GO AL CONTADO.

EL INSPECT

---

50 o|o

**y más de rebaja en los pr
cios haremos sólo por alg
días. Aprovechar esta
oportunidad.**

**GRAN FABRICA INGL
DE MUEBLES**

**y toda clase de artículos
mimbre.**

CASILLA 2525.— TELEF
INGLES 1117

**Ventas por mayor y m
SAN ISIDRO 261**

LA NACION

Santiago, Noviembre 15 de 1919

EL COMBUSTIBLE PARA LOS FERROCARRILES

En repetidas ocasiones, este diario se ha preocupado del problema de la provisión de carbón para los Ferrocarriles, al acoger y comentar las comunicaciones que a este respecto pasaron la Dirección General y el Consejo de Administración al Gobierno; y también antes de entonces, al estudiar el problema del carbón en sí, o sea como industria nacional, capaz de proveer nuestras necesidades y digna de ser inteligentemente fomentada.

Es, pues, bien conocido nuestro modo de pensar en esta materia. Si ahora entramos a considerar la posibilidad de la substitución del carbón por el petróleo en las locomotoras de los Ferrocarriles del Estado, es porque no ha sido posible que las compañías proveedoras de aquel combustible reduzcan su precios a términos razonables y dejen de tener a la Empresa en perpetua crisis, y, como quien dice, trabajando para ellas; y porque está probado que el precio de costo del carbón nacional podría rebajarse grandemente y dejar aún apreciable utilidad a los productores.

Dada esta situación, en efecto, se explica que la Dirección General de los Ferrocarriles del Estado haya pensado en reemplazar a un combustible que se le viene imponiendo en condiciones ruinosas, gracias a las dificultades que ha habido para la importación de él, y a las escasas posibilidades que ahora mismo existen para remediar esas dificultades. Si, desde un punto de vista estrictamente comercial, es intocable la posición en que en estos momentos se hallan colocadas las Compañías carboníferas chilenas, desde el punto de vista de la buena y económica administración a que está obligada la Dirección de los Ferrocarriles, es igualmente indiscutible su derecho para buscar en el extranjero los elementos necesarios, para conjurar el déficit crónico en que mantienen a la Empresa dichas compañías.

Todo se reduce, así, a **una cuestión de precios**; y si la provisión anual necesaria de combustible es más económica empleando el petróleo extranjero que el carbón del sur del país, nada habría que reprocharle a una Empresa que ya no puede más con la carga que tiene encima y que en vano clamó, en su oportunidad, por una intervención del Gobierno que la ayudara a modificar equitativamente las condiciones de los actuales contratos de provisión de combustible.

No es obra de romanos, ni mucho menos, practicar en las locomotoras las adaptaciones que han menester para movilizarse, quemando petróleo en vez de carbón; el costo de estos trabajos, sumado al de la construcción de estanques adecuados, ha sido estimado por las oficinas técnicas en poco más de 12 millones de pesos moneda corriente. Y, entretanto, la economía resultante **al final del primer año**, mediante el uso del petróleo, sólo en las tres primeras zonas ferroviarias sería de más de 17 millones de pesos moneda corriente, o sea costearía con exceso el gasto inicial originado por el cambio de combustible. Se calcula esta economía sobre la base de un precio medio de 80 chelines la tonelada, siendo que últimamente se han estado haciendo contratos de provisión por varios años a 70 chelines puesto en tierra.

Los más prudentes cálculos de la Empresa demuestran, pues, las ventajas que la administración de ella podría derivar del hecho de adoptar para el consumo de las locomotoras el petróleo; y la opinión pública que se siente alarmada por las tarifas altas y por los déficits crónicos, podría ya hacerle un cargo a la Empresa si persistiera renovando sus contratos con las Compañías carboníferas, en condiciones que importen gravarse con el exceso de 17 millones de pesos en sólo la provisión de tres de las zonas.

No se nos oculta que a la mente del menos reflexivo de los hombres, se presentará como un contrasentido que en un país como el nuestro, rico en carbón de piedra, los Ferrocarriles del Estado se muevan por medio del petróleo extranjero; ni tampoco dejamos de reconocer la importancia que, en el terreno de economía nacional, tendría el que importáramos petróleo por valor de cerca de **15 millones de pesos oro al año.** Pero ahora estamos considerando el problema desde el punto de vista de la buena administración de los Ferrocarriles, los cuales tienen que ser manejados con criterio exclusivamente comercial dentro de un presupuesto y de una ley orgánica, y con la más atenta consideración a los intereses de los clientes de la Empresa que somos todos los productores y consumidores del país.

La Dirección de los Ferrocarriles no tiene la obligación que incumbe al Gobierno de encarar este problema desde el punto de vista de la economía nacional, de la protección a una determinada industria extractiva, de la necesidad de cuidar de que nos sea lo menor adversa posible la balanza comercial. Está en su derecho para buscar la solución que está a su alcance al más grave de sus problemas, para resolver el cual ha invocado tan estéril como tenazmente la ayuda de los Poderes Públicos.

Acaso no fuera tarde todavía para llegar a una solución que armonice el interés de la Empresa de los Ferrocarriles con el de las Compañías carboníferas, que son ciertamente acreedoras a una razonable preferencia y protección de parte del Estado.

El señor Ministro de Industria y Obras Públicas tiene aquí campo fecundo para una acción extraordinariamente beneficiosa para los intereses generales.

DOCTORA ERNESTINA PEREZ
Estudios en Europa
Se Trasladó a Merced 629
Consultas 2 a 4

La tercera República

El 4 de Septiembre de 1870 se proclamó en Francia la tercera República, en medio de las convulsiones de una revuelta popular.

El verano tocaba a su fin. Desde las alturas de un cielo implacablemente azul—refieren los cronistas de la época—el sol entonaba con su lengua de oro un himno de alegría. Los grandes árboles del bulevar, mecidos por una brisa tibia y vivificadora, erguían todavía en el espacio la flámula verde de sus hojas. Clemente la temperatura. Cargado el aire de perfumes estivos. Y era extraño el contraste que ofrecían—nos cuenta Arthur Meyer—el alborozo loco de la naturaleza y la inquietud secreta que torturaba los espíritus.

Los reveses sufridos por las armas francesas más allá de las fronteras, en esa lucha desigual con Alemania, saturaban las almas de sombrío pesimismo. Después de Gravelotte, Forbach y Saint - Privat, ninguno se forjaba ya ilusiones respecto del desenlace fatal de la tragedia. Nada se sabía aún a ciencia cierta, pero flotaba en la atmósfera un hálito de desolación. Bullía en lo íntimo de los habitantes de la gran ciudad el fúnebre presentimiento de la próxima catástrofe.

Desde las primeras horas de la mañana del día 3, grupos numerosos y compactos recorrían las principales arterias de París, en actitud amenazante. Por la noche se reunió el Cuerpo Legislativo. Fué aquella una sesión patética y conmovedora. En medio de un silencio glacial, el Conde de Palikao, Ministro de la Guerra, sube a la tribuna. Con la voz estrangulada por la emoción, extremecido de sollozos, plenos de lágrimas los ojos, el bravo General lee el siguiente telegrama expedido de Bruselas:

"Gran desastre en Sedán, Mac-Mahon derrotado. El Emperador cautivo. Se ignora el paradero del Príncipe Imperial".

Una racha de desesperación sacudió a la Asamblea. Los rostros descompuestos, cadavéricos, intensamente pálidos, se contraen bajo el golpe brutal. Los pechos se levantan mordidos por la angustia. Una nube de tristeza obscurece las frentes sudorosas. Los brazos se retuercen de dolor.

"Una inmensa desgracia—continúa leyendo Palikao—nos abruma en el momento actual. Después de tres días de batallar heroico, el Mariscal de Mac-Mahon y cuarenta mil de nuestros soldados han caído en manos de las milicias alemanas. El General Wimpfem acaba de capitular. Este infortunio no quebranta, sin embargo, nuestra confianza. París se encuentra en estado de defensa. Las fuerzas militares del país se organizan. Dentro de poco dispondremos de nuevos ejércitos en la capital y en varios lugares de Bretaña. Vuestro patriotismo, vuestro valor, vuestra energía, vuestra unión, nos salvarán. El Gobierno, de acuerdo con los Poderes Públicos, toma todas las medidas que reclaman las circunstancias".

La lectura de la alocución de Palikao, que firmaban con él Chevreau, David, Duvernois, Dusson - Billaut, Genecully, Latour D'Auvergne y Grandperret—sus compañeros de Gabinete—lejos de aplacar, exacerba hasta un grado indecible a la Asamblea. El rumor sordo que provocan las palabras del Conde en el hemiciclo los mismos que en las barras, crece y se agiganta por instantes. Creyérase el bramido del Océano encolerizado. Es entonces cuando, obedeciendo a una señal de León Gambetta, Julio Favre se levanta y dice con acento resuelto y varonil:

"En mi propio nombre y en el de veintisiete de mis colegas, someto al dictamen de la Cámara la siguiente proposición:

Art. 1.o. — Luis Napoleón Bonaparte y su dinastía quedan destituídos de los Poderes que les ha conferido la Constitución.

Art. 2.o. — Se nombrará por el Cuerpo Legislativo una comisión investida de todos los poderes del Gobierno, la cual tendrá la misión de resistir a todo trance a la invasión y de arrojar al enemigo fuera del territorio patrio.

Art. 3.o. — El General Trochu queda encargado de las funciones de Gobernador de París".

"Señores—prosiguió Julio Favre—reflexionad atentamente acerca de la moción que he tenido el honor de presentaros. Mañana os expondré, con mayor detenimiento, las razones imperiosas que me obligan a recomendaros su aprobación".

La sesión terminó bajo el influjo de una pesadumbre indescriptible. Los diputados, aturdidos por la insólita noticia de un infortunio tan enorme, se separaron a las dos de la madrugada. La consternación se pintaba en todos los semblantes. Buffet corrió a las Tullerías, a rogarle a la Emperatriz Eugenia que abdicase. La gentil andaluza declaró, sin reticencias ni temores, que no daría paso alguno que pudiese envolver el más leve menoscabo de su dignidad. Pero agregó que estaba lista a sacrificar la corona en aras del bienestar de la nación.

Al descender las escaleras, Buffet tropezó con el dramaturgo Edmundo About que, poseído de bélico arrebato, iba a ofrecer sus servicios a la soberana, dispuesto a morir al lado de la augusta dama, si las turbas que vociferaban ya en los alrededores de la real mansión, pretendían ultrajarla.

* * *

El 4, a las doce del día, la Asamblea se instala nuevamente para deliberar. El futuro conferencista de Ferrières ratifica su proposición de la víspera. Súbitamente el populacho, ebrio de ira, atropella la guardia del Palacio de Borbón, descerraja las puertas e invade como un torrente la sala de sesiones: "¡Abajo el Imperio! ¡Viva la República! ¡Muera Bonaparte!", aulla la multitud enfurecida. El primate de la Corporación—que trata de oponerse a la avalancha arrolladora, es villanamente maltratado. Dos esguízaros se adueñan de la curul presidencial. El verbo cálido de Gambetta apacigua a la canalla desencadenada. "Ciudadanos, dice el tribuno formidable—dad el espectáculo de un pueblo que sabe unir el orden a la libertad". Los revoltosos empiezan a cantar la Marsellesa. Se acodan luego lo mejor que pueden y aguardan enfiebrados el curso de los acontecimientos.

A las cuatro de la tarde, Gambetta pide de nuevo la palabra. "Señores—grita—puesto que la patria está en peligro, puesto que nosotros representamos al poder regular emanado del sufragio universal, declaramos que Luis Napoleón Bonaparte y su dinastía han cesado para siempre de reinar en Francia".

Proclamad la República—exclaman en las barras.

—No—responde Julio Favre.—No es aquí en donde debemos proclamarla. Vamos al Hotel de Ville.

Como movida por un resorte, de repente sosegada y tranquila, la muchedumbre sale, con los congresistas a la cabeza. Se dirigen a la Alcaldía. El tiempo es magnífico. El sol brilla con inaudita esplendidez. El cielo, indiferente y mudo, sigue contemplando con su inconmensurable pupila de zafir las vanas agitaciones de los hombres.

Una vez en el Hotel de Ville, se procede sin demora a la elección de los miembros de la Defensa Nacional. Hélos aquí: Favre, Cremieux, Arago, Ferry, Gambetta, Garrier-Pagés, Picard Rochefort, Julio Simón, Glais - Bizoin y Pelletan. Esa misma noche, León Gambetta, Ministro del Interior, envía a los departamentos la siguiente circular:

"La República ha sido proclamada. Un Gobierno de Defensa Nacional acaba de constituirse. Para salvar la patria amenazada, el pueblo ha pedido la República. La revolución se ha hecho en nombre del derecho de salud pública. La República existe. Recordad que ella logró detener a los invasores en 1792".

* * *

El 4 de Septiembre fué una dura enseñanza para Napoleón III. Elevado a la cumbre del poder por el voto de los republicanos, el hijo de la Reina Hortensia ambicioso y desleal, traicionó el 2 de Diciembre de 1851 las doctrinas que había jurado sostener... y se lanzó en brazos del absolutismo.

Y no cayó como un roble robusto tronchado por el huracán. Se abatió tristemente, lastimosamente, miserablemente, a la manera de un tronco enfermo, desprovisto de savia y de vigor. No fué el suyo el ocaso de un astro. No. Las postrimerías de su reinado pueden compararse con un turbio crepúsculo otoñal. Ni dejó tras sí huella profunda de afecciones. Los mismos parásitos y aduladores que explotaron descaradamente sus larguezas, le volvieron la espalda, en la hora negra de la adversidad.

RICARDO SANCHEZ RAMIREZ

Nuevos Libros Chilenos

Félix Echeverría Larraín.—Protección a los animales. Conferencia. 16 páginas en 4.o mayor con un grabado $ 0.50

I. Valdés Valdés.— Cartas sobre el problema de la Infancia. 128 páginas en 8.o. Santiago 1919 . . . . . $ 2.00

I. Valdés Valdés.— Prácticas parlamentarias. Cámara de Diputados y Senadores. 300 páginas en 4.o mayor. Santiago 1919 . . . . . $ 10.00

Almanaque Zamorano y Caperán para 1920.— Con dos piezas de música, cuentos y chistes, presupuesto individual, horóscopo, etc. (Incluso remisión). . . . . . . $ 0.30

Emilio Tagle Rodríguez.— Legislación de Minas. Historia de las principales legislaciones mineras de Europa y América. Legislación Colonial Hispano-Americana, Leyes de Indias, Ordenanzas del Perú y Ordenanzas de Nueva España, etc. Historia de la Legislación Minera de Chile. Leyes sobre salitreras. Legislación Minera vigente en Chile, 2 gruesos volúmenes en 4.o mayor.— Santiago 1919. Precio: $ 20.

"La Salud por medio de las Plantas Medicinales, especialmente de Chile", por un sacerdote Salesiano.—Segunda edición, revisada, aumentada y corregida, con informes de grandes autoridades médicas de Chile, 1 volumen con cerca de 500 páginas profusamente ilustradas, en buena pasta, precio . . . . $ 7.
En pasta de tela . . . . $ 4.50

Código de Procedimiento Civil. —Edición oficial reformada, empastado . . . . . . $ 8.50

Legislación de Minas de Chile. —Código, Leyes, Reglamentos y disposiciones vigentes, preparado por F. Castro G., Santiago, 1918. . . . . $ 5.

Franklin Otero.— Jurisprudencia del Código de Procedimiento Civil de la República de Chile. Primer Apéndice. Primer tomo. Grueso vol. en 8.o de 1,883 págs., incluso remisión . . . . . $ 26

"La homeopatía al alcance de todos".—Tratamiento de las enfermedades ordinarias con pocos remedios . . . $ 4.

Librería Zamorano y Caperan

Compañía 1015.—Casilla 362

Pedidos de provincias, agregar $ 0.50 para la remisión de cada obra.

POLITICA

EL PROYECTO DE INSTRUCCION PRIMARIA OBLIGATORIA

El Ministro señor Bernales, invita para hoy a los Comitees Parlamentarios de la Cámara, para cambiar ideas sobre el despacho de esta ley

Los Comitees Parlamentarios de la Alianza se reunirán a las 4 P. M., para ocuparse del mismo proyecto

HOY SE REUNE EL DIRECTORIO GENERAL DEL PARTIDO NACIONAL

La Comisión Mixta despacha el Presupuesto de Justicia

SOBRE LA ELECCION DE ALCALDES

La Cámara acuerda nombrar una Comisión encargada de informar sobre las reformas pendientes de la Ley Municipal, en la parte relativa a la elección de Alcaldes

SOBRE ESTABILIZACION DE LA MONEDA

Numerosos diputados de los diferentes Partidos políticos, firman un compromiso para impedir que se frustren las sesiones destinadas al problema monetario

Comitees Parlamentarios aliancistas

Hoy a las cuatro de la tarde, se reunirán los comitees parlamentarios de los Partidos de la Alianza Liberal, para acordar su actitud en la discusión del proyecto de instrucción primaria obligatoria, y ponerse de acuerdo respecto de las modificaciones introducidas por el Senado.

Se ocuparán, también, de otros asuntos relativos a los Partidos de la Alianza.

El Proyecto de Instrucción Primaria Obligatoria

Por la secretaría de la Cámara de Diputados se envió ayer la siguiente invitación:

"El Ministro de Instrucción Pública saluda atentamente a usted y le ruega concurrir a una reunión de los comitees parlamentarios de la Cámara de Diputados, que tendrá lugar mañana Sábado 15, a las 5 P. M., en una de las salas de ésta.

El objeto de la reunión es cambiar ideas sobre el despacho de la ley de instrucción primaria obligatoria.

Santiago, Noviembre 14 de 1919.

Manifestación

El señor Luis Barros Borgoño ofreció anoche una comida a los ex-Ministros de Estado con quienes colaboró en las tareas administrativas, mientras estuvo al frente de la cancillería.

Concurrieron a esta manifestación, que tuvo el carácter de íntima, los señores Anselmo Hevia Riquelme, Luis Serrano, Enrique Bermúdez, Luis Orrego Luco, Julio Prado Amor, Aníbal Rodríguez y Malaquías Concha. Se excusaron de asistir los señores Armando Quezada, Luis Claro Solar, Pablo Ramírez, Julio Philippi y Manuel J. O'Ryan.

El proyecto monetario

Se nos informa que un gran número de diputados, pertenecientes a los diversos partidos políticos, han firmado ayer un compromiso para dar y mantener constantemente número en las sesiones especiales de los Lunes y Martes, destinadas a tratar los proyectos que tienden a la estabilización de la moneda.

Comisión Mixta de Presupuestos

Esta Comisión dió término ayer al estudio del presupuesto correspondiente al Ministerio de Justicia.

Dicho presupuesto será considerado por el Senado en la semana próxima, después de terminado el de Hacienda.

Senaduría de Colchagua

Ayer fueron presentados a la secretaría del Senado los poderes que acreditan al señor Alberto González Errázuriz como senador por Colchagua.

El Senado tomará conocimiento de estos poderes en la sesión del Lunes próximo.

Servicio consular

Para hoy están citadas las comisiones de Hacienda y Relaciones Exteriores unidas del Honorable Senado.

Se ocuparán en el estudio del proyecto que consulta la creación de nuevos consulados y que eleva la categoría de otros.

Saludo al Brasil

A indicación del señor Porto Seguro, la Cámara ha acordado enviar hoy un telegrama de saludo a la Cámara de Diputados del Brasil, con motivo de ser el aniversario de la República.

Reforma de la ley municipal

La Cámara de Diputados ha acordado nombrar, a indicación del señor Silva Cortés, una comisión de siete de sus miembros para que

EL GRAVAMEN A LA LECHE CONDENSADA

De "La Unión" de Valparaíso, del de 5 Noviembre de 1919

SOLICITADA

El impuesto a la leche condensada

El texto del mensaje enviado al Congreso Nacional que libera de derechos a la leche condensada que se interne a Magallanes, y que se inserta en "La Unión" de ayer, de Valparaíso, pone de manifiesto, en forma irrefragable, la inconveniencia absoluta que existe en apoyar el proyecto de esa exención y hacerlo ley de la República, pues aparte de las fundadas consideraciones que más adelante exponemos y que concurren para considerarlo como lesivo a los intereses generales del consumidor del producto enunciado,

EXISTE EL LOGICO FUNDAMENTO DE QUE EL FISCO NO DEBE DEJAR QUE DE SUS ARCAS ESCAPEN LOS CIENTOS Y MAS MILES DE PESOS QUE PERCIBE POR EL CAPITULO DE DERECHOS DE INTERNACION SOBRE EL ARTICULO CITADO. Y, MENOS AUN, CUANDO ESA POSITIVA PERDIDA DE DINERO NO TIENDE A BENEFICIAR, EN MODO ALGUNO, A NUESTRAS CLASES TRABAJADORAS, NI A NADIE.

¿QUE GARANTIAS TIENE RECIBIDAS EL ESTADO DE PARTE DEL TRUST INSTITUIDO POR "NESTLE & ANGLO SWISS CONDENSED MILK CO.", RESPECTO DE QUE VERIFICADA LA LIBERACION DE ESOS DERECHOS Y DESAPARECIDA LA COMPETENCIA NACIONAL, 'MANTENDRA EL TRUST UN PRECIO RACIONAL Y EQUITATIVO, IGUAL O MENOR AL QUE HOY OBTIENE EL CONSUMIDOR DEL TARRO DE LECHE CONDENSADA NACIONAL, POR EL PRODUCTO QUE EL IMPORTE?

¿SERIA JUSTO, SERIA EQUITATIVO, SERIA UNA MEDIDA DE ORDEN ECONOMICO QUE EL ESTADO DICTASE UNA LEY QUE LE VA A RESTAR BUENA PARTE DE SU RENTA, PARA BENEFICIAR A UNA EMPRESA EXTRANJERA, CON DETRIMENTO PROBADO Y EVIDENTE DEL CONSUMIDOR DE ESTE IMPORTANTE ALIMENTO Y DE UNA VALIOSA INDUSTRIA NACIONAL QUE SE IMPLANTO Y COMIENZA A FLORECER AL AMPARO DE LAS LEYES QUE EL ESTADO AL EFECTO CREO?

El público, en general y en particular el de Magallanes, sin excepción, debe tener la convicción plena de que la eliminación de los derechos aludidos, no va a redundar en su beneficio sino que, muy al contrario, va a ser lesiva a sus intereses por la razón sencillísima de que, tras la supresión de esos derechos, vendrá la desaparición de la competencia nacional, es decir, de la Fábrica de Graneros, único atajo que hoy existe para que los competidores extranjeros fijen a su producto el precio que más les cuadre y hagan pagar al consumidor chileno y esencialmente al de Magallanes, un precio mucho mayor que el que hoy paga por el tarro de leche condensada nacional. En la actualidad, en Punta Arenas se detalla el tarro de la marca "Lechero" a $ 1.40, importe que subiría a $ 2.25 o más, si el mercado quedase entregado a la competencia extranjera, es decir, si se propende a la eliminación de la Fábrica de Graneros, mediante la sanción del proyecto cuestionado.

Nuestra opinión a este respecto no es una fantasía, pues es axiomático y constituye un principio económico, que de toda competencia se deriva el abaratamiento de la especie. De tal manera que, hay fundamento lógico para estimar improcedente dicho proyecto y considerar como acto de equidad y justicia su absoluta impugnación.

Damos, en seguida, un detalle ilustrativo de los diferentes precios que actualmente rigen, al menudeo, para la leche condensada en los países que se indican y en los cuales no existe competencia nacional, precios que están muy por encima de lo que aquí paga el consumidor por la marca "Lechero", cuya calidad excelente y propiedades alimenticias no aventajan las marcas que esos competidores producen:

Río de Janeiro: por lata, 1,500 reis, al cambio 1.2 1|2 d, igual a 1.9 3|4 a 10 d., igual a $ 2.18 m|c.

Guayaquil: por lata 1 sucre; cambio 9.70, igual a 2 3|4 d. por lata a 10 d., igual a $ 2.47 m|c.

Montevideo: por lata, 0.60 cts., cambio 58 d. igual a 2.10 3|4 d. por lata a 10 d. igual a $ 3.47 m|c.

Houston (Texas): por lata, 0.75 cts., cambio 4.20, igual a 3.63|4, por lata a 10 d., igual a $ 4.27 1|2 m|c.

Buenos Aires: por lata 0.90 m|n., a 0.44 cets., igual a 0.40 oro argentino, cambio 56 d., igual a 1.10 1|2 a 10 d., igual a $ 2.25 m|c.

Londres: por lata, 1|3 d. a 10 d., igual a $ 1.50 m|c. (El precio en Londres es controlado por el Gobierno).

París: por lata, francos 2.50 al cambio de 34.30, igual a 1.5 1|2 a 10 d., igual a $ 1.75 m|c.

Guatemala: por lata, 18 pesos, al cambio de 110, igual a 3.3 1|4 d. a 10 d., igual a $ 3.92 m|c.

Calcutta: por lata 11 Annas al cambio 2|1 igual a 1.5 1|4 a 10 d. igual a $ 1.72 m|c.

Madrid: por lata, peseta 2.50, a cambio 21.90, igual a 2.3 1|2 d, a 10 d., igual a $ 2.75.

Cabo (Africa del Sur): por lata, 1|3 d., a 10 d., igual a $ 1.50 m|c.

Génova: por lata, 2.80 liras, a 6 d. 1.4 3|4 d., a 10 d., $ 1.68 m|c.

Estos precios fueron calculados el 1.o de Septiembre del año actual, y han sido dados a la publicidad por los señores Weir Scott y Cía., propietarios de la Fábrica de Leche Condensada de Graneros, en diversos diarios de la capital.

La demostración que antecede y que cualquiera puede comprobar, la conceptuamos más elocuente que toda disertación tendiente a probar lo que en su verdadera acepción, significa monopolio y competencia.

Ante la demostración clara y evidente que dejamos expuesta, salta a la vista la inconducencia de la sanción del proyecto precitado, huelga todo comentario y cabe esperar que nuestros legisladores sabrán considerar con serenidad y criterio recto, lo que conviene al bienestar de la nación y de sus habitantes.

W. H.

16-b

Freudenburg & Balmaceda
330 — MORANDE — 330
EN VALPARAISO
Ofrecemos casa en arriendo en la calle Colón.
Por la temporada de verano, altos amoblados, con: Salón, comedor, hall, 3 dormitorios, pieza de baño, luz eléctrica y dependencias.
Canon: $ 700 mensuales.
EN SANTIAGO
Ofrecemos las siguientes casas:
VICUÑA MACKENNA.—Altos con 11 habitaciones y dependencias, hall, piezas de baño, anchas galerías, etc.
Canon: $ 450
AMUNATEGUI.— Altos, central, 7 habitaciones fuera dependencias, piezas de baño, luz eléctrica, etc.
Canon: $ 350
DAVILA.—Bajos con 13 habitaciones fuera de servicio, 2 patios, recién refaccionada, luz eléctrica, etc.
Canon: $ 300
DAVILA.— Bajos con 6 piezas fuera dependencias, patio, luz eléctrica, etc., recién refaccionada. Canon: $ 200.
José Manuel Balmaceda T.
Guillermo Freudenburg C.

EL TE
RATANPURO
la
marca
más
antigua
y
más
acreditada
Pida
RATANPURO

El Infierno
POR HENRI BARBUSSE
El autor de esta novela, consagrada como genial, era desconocido antes de la guerra y ha heredado hoy los inmensos éxitos de librería de Emilio Zola. De **EL INFIERNO** van vendidos en Francia más de 200 mil ejemplares. Esta edición es traducida de la 194.a edición francesa.
Anatole France, al leer la obra del joven escritor, dijo lacónicamente: "¡Hé aquí al fin el libro de un hombre!". Mauricio Maeterlink afirmó en un artículo: "Se percibe en este libro la presencia grandiosa y emocionante del genio".
Pídalo usted en la
"Joya Literaria"
PRECIO: 5 PESOS
Provincias: $ 5.50.
Ahumada 125

La gran revista
¡VOGUE!
Hemos recibido nueva remesa de los números de **Septiembre** y **Octubre** por haber tenido mucha aceptación.
Bella Revista de Modas
con lindos interiores, etc.
Precio excepcional . . $ 2.00
Provincias . . . . . $ 2.20
Pida estos números de Septiembre y Octubre, de "Vogue", antes que se agoten, a precio especial, para imponerse de esta importante revista.
Librería Zamorano y Caperan
Compañía 1015. — Casilla N.o 362

Joven
Para casa comercial de importancia, necesítase joven que haya tenido práctica en libros.
Dirigirse por escrito, dando referencias a
Casilla 3441
15 K

¡¡Droguería!!
Vendo una acreditada botica, con toda su existencia, en muy buenas condiciones, en espléndida situación comercial, Avenida de las Delicias, barrio de lo más apropiado para esta clase de negocio.
Más datos dará
Carlos Ossandón B.
1080 - HUERFANOS - 1080

LIBRERIA
Joya Literaria
Ahumada 125. — Casilla 1563. — Santiago.
Obra importante
LA VIRILIDAD
Cómo se conserva y recupera, por el Dr. Armand Kourtys
Entre las enfermedades que afligen a la humanidad, pocas hay más peligrosas y cuyos síntomas ofrezcan mayor variedad o que afecten mayor número de órganos vitales, ya simultánea, ya sucesivamente, que las que ejercen su influencia sobre el vigor general del organismo y sobre la fuerza viril.
El autor de este libro hace un estudio detallado de las mismas, ocupándose especialmente de las causas que las acarrean, y dando sabios consejos para librarse de ellas o para obtener su curación completa.
La obra del Dr. Kourtys es sin disputa alguna, la mejor que se ha escrito sobre esta materia, constituyendo un verdadero tesoro de la vida sexual.
1 VOL. RUSTICA, **5 PESOS**
Provincias, agregar 50 centavos para franqueo.

CORREAS
De Pelo de camello, inglesa
De balata cosida, superior calidad
De Lona cosida de suela
De lona combinada con suela
DE TODAS DIMENSIONES, OFRECE
FUNDICION LIBERTAD
LIBERTAD 53- 58

SOLO QUEDAN 1,000 PARES

Del gran lote de calzado (para caballeros y niños) que venimos liquidando por cuenta de la más importante fábrica de Chile, de los señores

LUIS RUDLOFF e HIJOS, de Valdivia - Unica ocasión a estos precios

PARA CABALLEROS

BOTIN DE CABRITILLA ACHAROLADA CON PREVIL "ULTIMA NOVEDAD", PRECIO UNICO.	$ 21.50
ZAPATON IGUAL FORMA.	20.50
BOTIN BOX CALF COLOR MUY FINO, EN TODA HORMA.	22.50
BOTIN BOX CALF NEGRO.	20.00

PARA COLEGIALES

Un lote de botines cabritilla acharolada con previl y abotonados.

Del 26 al 32.	$ 13.50
Del 32 al 38.	16.90

La Casa donde Ud. encontrará zapatos para todos sus deseos. Nuestra Sección de Encomiendas despacha en el acto los pedidos que recibe de provincias por giro postal.

"LA UNIVERSAL" DELICIAS 2602, ESQUINA DE MOLINA.-CORREO 2, CASILLA 4602. - TEL. INGLES 105, ESTACION

SOMOS

Y SEGUIREMOS

SIENDO

los que vendemos más barato en Santiago

$ 0.25	Kilo Porotos bayos.
$ 0.25	Kilo Curagüilla.
$ 0.60	Kilo Garbanzos nuevos.
$ 0.40	Kilo Porotos Milagros nuevos.
$ 0.40	Kilo Coscorrones nuevos.
$ 0.60	Kilo Porotos Huerteros nuevos
$ 2.80	Lata Aceite Andaluz.
$ 1.00	Lata grande Sardinas con tomates.
$ 0.70	Lata Duraznos almíbar.
$ 0.40	Kilo Frangollo nuevo.
$ 1.20	Kilo Cacao pura hoja.
$ 1.20	Kilo Granulada Cristalizada.
$ 1.20	Medio kilo queso mantecoso.
$ 2.40	Media botella del rico Aceite Español.
$ 1.00	Tres panes Chocolate Vainilla.
$ 0.60	Lata Porotos, 800 gramos.
$ 1.80	Lata Ostiones al natural.
$ 0.50	Lata tomates al natural, 800 gramos.
$ 1.10	Cuatro paquetes Maizena importada.
$ 1.10	Lata miel con coquitos.
$ 1.25	Lata sardina Curbera con llave.
$ 1.20	Lata Anchoas salmuera, 1/4 kilo.
$ 1.10	Lata Centollas al natural.
$ 2.20	Botella Cognac Submarino (Tónico).
$ 2.10	Botella Cognac Tónico.
$ 2.20	Botella Pisco San Salvador.
$ 2.70	Botella Pisco Luis Hernández.
$ 3.50	Botella Pisco reservado 3 coronas.
$ 3.50	Botella Oporto Cypriano Riveiro.
$ 3.50	Botella Jerez Cypriano Riveiro.
$ 4.20	Botella Bitter Rosard.
$ 4.00	Botella Bitter Fuster.
$ 2.50	Botella Guindado Letelier, 1.a clase.
$ 2.50	Botella Guindado Vencedor, Especial.
$ 4.00	Botella Vermouth Italiano.
$ 1.80	Botella Viño Añejo (10 años).
$ 2.00	Botella Viño Añejo Generoso.
$ 2.20	Botella Vino Añejo Borgoña.
$ 5.50	Botella Cacao Vainilla.
$ 5.50	Botella Pippermint blanco o verde.

VINOS DE TODAS CLASES Y MARCAS
A PRECIOS DE VIÑAS

Aguiló Hnos.

PUENTE 557-559

TERNOS RECLAMÉ. - 140 pesos

Con casimir de calidad superior.
Clubs de Trajes finos en formación; cuota 5 y 8 pesos semanales, quedan pocos números, pida prospectos.
Recibo hechuras.

SASTRERIA AMERICAN STYLE
821 — Agustinas — 821, casi esquina San Antonio

450-16 N.

CASA MODERNA

BIEN SITUADA COMPRO

de valor hasta de 300 mil pesos, con renta, y hasta de $ 200,000 sin renta. Puedo pagar $ 200,000 al contado, y por el saldo tomaría deuda en bonos de la Caja Hipotecaria o Banco Hipotecario de Chile.

Ofertas a **TEATINOS 86.** 16-k

ROBLE

Un carro roble 4x4-4 ½ vs. buena clase compro contado puesto Estación Yungay.

Escribir, precios
CASILLA 5589

539-15-N.

Concurso para la construcción de un edificio

La Compañía de Seguros **"La Unión Italo-Chilena"**, abre un concurso para la construcción de un edificio en su terreno en la Avenida Pedro Montt esq. Morris.

La superficie del terreno es 1321 metros cuadrados. El plazo para la presentación de los planos y especificaciones, termina el **15 de Diciembre próximo.**

Se instituye un **primer premio de $ 3,000.00** y un segundo de **$ 1,000.00**, debiendo pasar los planos premiados a ser propiedad de la Compañía.

Mayores datos y las bases respectivas se proporcionarán en la oficina de la Sociedad, Valparaíso, calle Prat N.o 236.

EL GERENTE.
535-18 N.

AUTOMOVIL

COMPRO

Abierto, de 5 o 7 asientos, que esté en buen estado, americano Cadillac, Marmon, Buick, Willys K., Hudson u otra buena marca americana.
Ofertas, indicándome hora en que puedo ir a verlo, a mi Casilla 7582.

F. A. C. 16-k

GRAN PROPIEDAD

EN CALLE AHUMADA

RECIEN TERMINADA
VENDEMOS

GREENE, TAGLE Y Cía.
TEATINOS 86 16-k

CADETES de MARINA

Se llama a concurso en la Escuela Naval para llenar 30 vacantes de cadetes pensionistas. El examen de admisión se efectuará el 2 de Enero próximo, a las 10 horas, simultáneamente en Valparaíso, en la Escuela Naval; en Santiago, en la Escuela Militar; y en Talcahuano, en la Escuela de Ingenieros.

Las solicitudes deberán encontrarse en la Dirección de la Escuela antes del 20 de Diciembre entrante. Los programas de admisión deberán solicitarse del subdirector.

EL DIRECTOR DE LA ESCUELA NAVAL

COMPRO CASA

DE VALOR HASTA DE
$ 250,000
PAGO AL CONTADO

que esté situada entre Alameda y Rosas, Brasil, Cerro y Parque Forestal, o primeras cuadras en Alameda sur, entre Carrera y Vicuña Mackenna. Me gustaría también en Avenida República.
Ofertas a
CASILLA 7582 16-k

INGENIEROS Y CONSTRUCTORES

CALERIAS DE LO AGUIRRE

Estando estas calerías nuevamente en explotación, y siendo una de las mejores que se conocen, las ofrecemos al público en nuestro único depósito, en calle Mapocho N.o 3240, entre Chacabuco y Matucana; también atendemos pedidos provincia, único agente:

JOSE RAMIREZ V.
525-15-N

PATENTES DE INVENCION

Al Ministerio de Industria y Obras Públicas se han presentado los siguientes inventores solicitando del Supremo Gobierno patente de privilegio por los inventos que se indican:

Don **LUIS LARRAIN ROBERTS**, para un "Alimentador automático aplicable a las máquinas picadoras de pasto".

Don **ELIAS ALMEYDA ARROYO** para "Un dispositivo que facilita y hace más económica y segura la construcción de centrífugas".

Don **GERMAN ALDUNCE**, para "Mejoras en el procedimiento de fabricación de tinta de imprenta", patentado anteriormente por él mismo.

Don **CARLOS URQUIETA SANTANDER**, para "Un aparato matamoscas eléctrico".

Don **SEBASTIAN MORETTO**, para "Una escalera de doblar, de dos piernas y con plataforma plegadiza".

Don **FRANCISCO GODOY BRICEÑO**, para "Un broche metálico para calzado, que elimina el uso de cordones y que además puede servir para guantes, corsees, etc."

Don **ERNESTO W. MERRY**, para "Unas mejoras en los procedimientos corrientes para el curtido de cueros y pieles, usando substancias minerales conocidas".

El señor **GEORGE S. HILL**, para "Mejoras en máquinas para hacer ojales para calzado".

Los señores **CROVEN HAUSEN Y JOHN DOLAN**, para "Un método para asegurar los tacos altos del calzado, en forma que no pueden desprenderse del zapato."

La **COMUNIDAD EXPLOTADORA DE APLICACIONES DE YODO AL BENEFICIO DEL COBRE**, para "Unas mejoras en sus patentes N.os 2,604 a 3,657, relacionadas con el beneficio de minerales de cobre por el yodo".

En cumplimiento de las disposiciones supremas reglamentarias de las patentes de invención, se da el presente aviso y se previene al público que las oposiciones de los que se consideren perjudicados en sus derechos se aceptarán en esta oficina durante 30 días, a contar desde esta fecha.

Santiago, 12 de Noviembre de 1919.

EL JEFE DE LA OFICINA DE PATENTES DE INVENCION

16-K

CAL - YESO - CEMENTO

Carburo en pasta, cal viva, apagada y de concha; cemento importado **EDISON**, blanco y gris; tofo; metal desplegado, fierro galvanizado, clavos de fierro, pinturas, aceites, tiza, tierras de colores, ladrillos de composición, tubos de cemento, **ARENA AMARILLA PARA ESTUCOS**, palas, cola y estopa.

Atiendo pedidos a provincias.

LUIS LLOBET L. - Morandé 795

Depósito autorizado del CEMENTO MELON
Casilla 3949. — VENTAS POR MAYOR Y MENOR. — Tel. Ing. 2167

HA BATIDO

EL RECORD

la gran demanda que han tenido por sus condiciones de BUEN GUSTO, ESMERADA CONFECCION Y ECONOMIA, los

SOMBBEROS DE PAJA

que le ofrece

La Fábrica Nacional de Gorras y Sombreros

DELICIAS 2636 FRENTE A LIBERTAD
O en su única sucursal
SAN DIEGO 1140

Aún es tiempo que aproveche la oferta de un CANOTIER con cinta de fantasía por

$ 7.90

NAHUM ROSENBLITT

Terrenos Fiscales

REMATE DE ARRENDAMIENTO DE TIERRAS EN MAGALLANES

De acuerdo con el Decreto Supremo N.o 1414, del 6 de Noviembre de 1919, el día 10 de Marzo de 1920 y siguientes, se subastarán en la ciudad de Punta Arenas 13 lotes y 24 islas, en arrendamiento por 15 años, con una superficie de 2.488,050 hectáreas y un mínimum de $ 20,600 al año.

Planos y antecedentes pueden consultarse en Santiago, en la Inspección General de Colonización, Gálvez 139; en las Intendencias de Llanquihue y Chiloé; en la Gobernación de Magallanes y oficina del ingeniero don Hugo Pietrogrando, en Punta Arenas.

SIGUEN LAS REBAJAS

excepcionales que por pocos días, ofrece en sus secciones de Caballeros, Señoras, Niños, Guaguas y CALZADO (léase interesante aviso aparte)., la gran casa

"AL PRECIO FIJO"

Aproveche usted comprando en seguida lo que necesita. Vea nuestros precios.

ARTICULOS PARA SEÑORAS Y NIÑOS	
Blusas de gasalina . . .	$ 3.90
Blusas de gasa cristal, a elegir	$ 6.90
Blusas de cambray, a elegir	$ 5.90
Blusas de velo bordadas, 13.50, sin bordar. . .	$ 9.00
Polleras color negro, café y azul, de moda. .	$ 10.90
Polleras azul o negras, sarga de lana. . . .	$ 25.00
Polleras azul o negras, sarga media lana. . .	$ 17.00
Trajes sastre, café, azul o negros, a.	$ 32.00
Trajes sastre azul o negros, sarga 1/2 lana, a	$ 65 00
Trajes sastre, azul o negros, sarga lana extra, a	$ 95.00
Trajes sastre, lana vejetal, a.	$ 40.00
Trajes batas, azul, café o negros, desde	$ 25.00
Trajes batas, todos colores, sarga de lana a.	$ 70.00
Trajes batas en velo blanco, rosa o cielo, a . . .	$ 25.00
Vestiditos de percala, para niñas, a	$ 2.90
Vestiditos de céfiro, con combinación	$ 7.50
Vestiditos de bordado forma "bebé"	$ 9.50
Ajuares de bautizo, completos, desde	$ 14.00
Liquidamos a precios de "avant guerre", un lote de bordados suizos . . .	
Saldo de damasco de hilo, de 1.60 de ancho, el mt.	$ 6.70

¡NO OLVIDAR!

ARTICULOS PARA CABALLEROS Y NIÑOS	
Camisas de céfiro rayado ancho, con cuellos. . .	$ 16.50
Camisas con pechera y puños color, y cuellos	$ 9.90
Camisas de género calado "Negligé", blancas . .	$ 11.90
Camisas de brillantina blanca, corte "yankee" con dos cuellos.	$ 13.90
Camisas blancas, alforzadas, desde.	$ 7.90
Sombreros de paja de moda, a $ 12.90, 12.50 y	$ 10.90
Corbatas tejidas, de seda, inglesas, a	$ 6.90
Corbatas forma "Nelson", a 7, 6, 5, 4, 3 y . .	$ 2.00
Corbatas "Papillon", $ 5, 3.50 y	$ 1.80
Calzoncillos cortos de malla, a	$ 5.90
Calzoncillos cortos de céfiro, a	$ 5.90
Camisetas de malla blancas a	$ 2.90
Calcetines finos, a 7, 4.50, 3.50, 2.90 y	$ 2.00
Trajes para niños, 4-12 años, en brin, según edad, desde	$ 10.00
Trajes para niños 6-12, en casinetas, desde . . .	$ 12.90
Trajes cazador de "Khaki", desde	$ 13.90

¡NO CONFUNDIR!

La gran liquidación es en la acreditada Casa

"AL PRECIO FIJO" AHUMADA 51-57

De provincias se atienden pedidos, devolviéndose el dinero si las mercaderías no agradan al comprador.

FUNDOS EN ARRIENDO

NECESITAMOS URGENTEMENTE

PARA CLIENTES MUY SOLVENTES con ANTECEDENTES Y GARANTIAS DE PRIMERA CLASE

GREENE. TAGLE & CIA.
Abogados e Ingenieros — Teatinos 86 — Casilla 3722

RECONVALECIENTES

NO HAY COMO

QUINAMAVIDA

Para recuperar la salud. Pidan datos a

F. MOLLER, QUINAMAVIDA, LINARES

FERIA DE AUTOMOVILES.

Automóviles en venta

PRECIOS DE OCASION

1 **HUDSON**, turismo, gran lujo, para-choque niquelado, radiador id., parabrisa id., amortiguadores de aceite, 6 ruedas alambre, neumáticos nuevos, motor garantido en excelente estado.
1 **COLE 8**, Tour-Sedan, 7 asientos, perfecto estado, 5 ruedas alambre, neumáticos nuevos.
1 **CHANDLER**, turismo, 7 asientos, flamante, en muy buen estado, neumáticos casi nuevos.
1 **RANAULT**, Petit-Sedan, 4 asientos, instalación eléctrica, 2 cilindros, rinde 240 kilómetros por lata de bencina.
1 **JORDAN**, turismo, 7 asientos, 5 ruedas alambre, fundas neumáticos buenos, motor en perfecto estado.
3 **DODGE**, Turismo, 5 y 7 asientos, en perfecto estado, uno con poquísimo uso, neumáticos nuevos, fundas, etc.
1 **FORD**, Turismo, 5 asientos, recién pintado, en muy buen estado, fundas nuevas, forros id.
1 **CHALMERS**, Turismo, 7 asientos, en buen estado.
1 **FORD**, de dos asientos, ruedas de alambre, neumáticos casi nuevos.
3 **CADILLAC**, Turismo, 5 y 7 asientos, tipo 57, ruedas de alambre, neumáticos casi nuevos, fundas en muy buen estado, pintura flamante, etc.
2 **CHANDLER**, Turismo, 7 asientos, ruedas de alambre, neumáticos muy buenos, fundas, rueda de repuesto, etc.
2 **HUDSON**, Turismo, 7 asientos, ruedas alambre, neumáticos buenos, motor en perfecto estado.
1 **PAIGE**, Turismo, 7 asientos, en muy buen estado, forros muy buenos.
1 **MUNDT**, Turismo, 7 asientos, en perfecto estado, garantido, neumáticos buenos.
1 **COLE 8**, Turismo, 7 asientos, 5 ruedas alambre, forros buenos, para-choques niquelado, etc.
1 **HUPMOVILE**, con dos carrocerías, cerrada y de turismo, último modelo, en perfecto estado.
1 **MARMON**, Roadster, tipo 34, 4 asientos, con ocho forros casi nuevos, todo en perfecto estado.
1 **FORD**, Sedan, para 5 pasajeros, tapicería de paño, en muy buen estado.
1 **GRANT-SIX**, Turismo, 5 asientos, en muy buen estado, neumáticos nuevos.
1 **WILLYS-KNIGTH**, Turismo, 7 asientos, ruedas alambre, forros buenos.
1 **MARMON**, Turismo, 7 asientos, perfecto estado, ruedas de alambre, forros buenos, motor excelente.
1 **BUICK**, Turismo, 2 asientos, en perfecto estado, forros casi nuevos, muy económico, 6 cilindros, último modelo.
1 **CARROCERIA ROADSTER**, Turismo muy elegante, poco uso.

FERIA DE AUTOMOVILES

DELICIAS 1435.—CASILLA 7510.—TELEFONO 388

COMPRA-VENTA - PERMUTA - CORRETAJES DE AUTOMOVILES en el plazo de quince días, informe los proyectos pendientes sobre reforma de la ley municipal en la parte referente a la elección de alcaldes.

Esta comisión quedará designada hoy.

Elección senatorial de Talca

En conformidad a un decreto del Supremo Gobierno, mañana Domingo 16 se efectuará en Talca la elección extraordinaria del senador por aquella provincia, en la vacancia producida con motivo del fallecimiento del señor Samuel González Julio.

Comisiones Parlamentarias

Para hoy está citada la Comisión de Presupuestos del Senado, para ocuparse de algunos suplementos.

Miembro de la Comisión de Instrucción Pública de la Cámara se ha nombrado al señor Matías Silva.

De la de Hacienda y de la de Legislación y Justicia, al señor Róbinson Paredes.

En la Asamblea Liberal

A propósito del acta de la última sesión de la Asamblea, publicada ayer, el señor don Tomás Ramírez Frías nos pide la publicación de las siguientes líneas:

"Dice esa acta que el señor don Ismael Edwards Matte, al darse cuenta de una insinuación que envié por escrito—por estar ausente de Santiago— para que se acordara una sesión más, manifestó que accedía gustoso a ella, correspondiendo así con cortesía a la falta de deferencia con que yo procedí cuando el señor Edwards hizo análoga petición en la sesión anterior.

A este propósito, o hay un error en la versión publicada, o lo ha sufrido el señor Edwards, pues jamás exigí que se votara mi proyecto de acuerdo en aquella sesión, ni tampoco el señor Edwards ni nadie solicitó de mí que se postergara la discusión o se acordara otra sesión con el mismo objeto. Lo que el señor Edwards me pidió fué que retirase mi proyecto de acuerdo, a lo que no pude acceder por los fundamentos que dí.

Por lo demás, al insinuar últimamente que se destinase una sesión más al debate, lo hice, no pidiendo un favor al señor Edwards o a otro asambleísta, sino porque el reglamento autoriza hasta tres sesiones para un mismo asunto, y porque no habiéndose citado para el Lunes 10, como lo pedí en la solicitud que al efecto firmé, sino para el Martes 11, día en que yo estaría ausente de Santiago, me veía imposibilitado para participar en la continuación del debate pendiente.

Por estas razones, no puedo aceptar el reproche que envuelven los conceptos atribuídos al señor Edwards, ni puedo tampoco agradecer a mi distinguido amigo la benevolencia hacia mí que por otro lado parecen revelar sus palabras, sin dejar por eso de hacer cumplido honor a sus reconocidas condiciones de caballerosidad.

Algunas afirmaciones inexactas con relación a los últimos sucesos políticos se leen también en aquella versión, que oportunamente serán rectificadas; pero no puedo dejar pasar sin contradecir, desde luego, la que se refiere a la anticipada noticia que los colegas disidentes habrían dado a todos sus compañeros respecto de la actitud que pensaban asumir. Por lo que hace al infrascrito, no tuvo conocimiento alguno de esa actitud sino después de que se había firmado entre esos diputados un compromiso para prescindir de la Alianza y pedir el apoyo de liberales-democráticos y nacionales a fin de organizar un Gabinete en que estuvieran excluídos los radicales.

La citación a la representación parlamentaria liberal para que entre todos resolviéramos una actitud, fué precisamente insinuada por mí, ignorante de lo que había pasado entre aquellos colegas; y no se llevó a efecto".

T. RAMIREZ F.

Sesiones especiales de la Cámara

Se ha citado a la Cámara a sesiones especiales para los días Lunes y Martes de 4 a 7 de la tarde, destinadas a tratar del proyecto que crea el Banco Privilegiado de Chile, y para los días Jueves y Viernes de 3 a 4 P. M., para ocuparse del proyecto sobre construcción de obras portuarias.

Directorio General del Partido Nacional

Hoy a las 3 P. M., en la Secretaría, Santo Domingo 1344, se reunirá el Directorio General del Partido Nacional, a objeto de pronunciarse sobre los pactos de Unión Liberal y las modificaciones introducidas por el Partido Nacionalista.

Manifestación Fidel Muñoz Rodríguez

De Amadeo Viglino y Nuevos adherentes, señores: Horacio Calvo L., Augusto Araya, Luis Soto, Horacio Amaral, Guillermo Herrera, Carlos Pinto Durán, Lisandro Villalobos, Dr. Torres, Abelardo Braga, Luis Gajardo Avilés, Ernesto Gajardo, Agustín Guzmán, Jorge Herrera, Arturo Barraza, Ismael Blanco, Oscar Peña y Lillo, Alberto Guerra, Julio Rojas, Ernesto Carvallo, Julio Pérez, Miguel Alvarez, Blas Vega, Pedro Castro, Albino Pérez, Vicente Navarrete, Oscar Lacoste, Enrique Navarrete, Fernando Hille, Vicente Navarrete Ahumada, Juan Body, Roberto Garrido, Isidro Sanhueza, Jorge Donoso, Pedro Barriga, Adolfo Bruna, Ruperto Bahamonde.

Los adherentes a esta manifestación pueden retirar sus tarjetas hasta hoy, de 6 1|2 a 8, en el Club Radical, Ahumada 242. El banquete se efectuará en Nataniel N.o 121, mañana Domingo, a las 8 1|2 P. M.

AL PASAR

EL SERVICIO DE TRANVIAS NOCTURNOS

Por cuarta vez nos ocupamos de este asunto que permanece aún sin solución, a pesar de los buenos deseos que la Gerencia de la Empresa ha manifestado en más de una ocasión, para servir en la forma que el público merece, sus intereses.

Se ha insistido en dos ocasiones sobre la necesidad indiscutible que existe de establecer una vez por todas el servicio nocturno de tranvías, porque así lo exige el desarrollo enorme que en estos últimos tiempos ha tomado la ciudad, y que la propia Empresa se ha encargado de reconocer en un documento que vió la luz pública hace sólo algunas semanas.

En nuestros artículos anteriores hemos demostrado que nuestra capital es una de las pocas ciudades en que no se encuentra establecido este servicio, el cual existe en todas las ciudades del rango de Santiago.

Comprendemos que la Empresa no obtendrá grandes ganancias ni tampoco grandes pérdidas, sólo se le solicita que haga correr un número moderado de tranvías, que recorran las vías de mayor importancia, de más larga extensión, y así en forma fácil y económica satisfaría las necesidades más apremiantes.

Los obreros que concurren a sus faenas a las primeras horas de la madrugada o se retiran a altas horas de la noche, son los que más ardientemente desean este servicio, que la Empresa puede fácilmente establecer con sólo poner un poco de buena voluntad de su parte.

EL CREDITO, LA MONEDA Y LA INDUSTRIA

Hemos recibo la siguiente carta:

"A medida que intensifica el desarrollo fabril, y los países toman posiciones en la gran guerra económica, se prevé una mayor e imprescindible necesidad de estrechar relaciones entre los Bancos y las industrias, de cuya acción combinada dependerá exclusivamente su mutua consolidación.

Si analizamos en forma previsora los medios de que deberán valerse las naciones para asegurar su independencia económica, tendremos que convencernos que aquellos países que únicamente dediquen el crédito a operaciones especulativas, caerán imprescindiblemente en dificultades financieras, que no sólo arrastrarán a los propios Bancos, si no que esfumarán las considerables cifras constituídas por la fortuna privada, y los fondos de ahorros.

Desgraciadamente sabemos mucho en juego y poco en trabajo; y si bien es cierto que de la guerra ha sacado el país enormes utilidades extraordinarias, debemos defenderlas y dedicarlas, no sólo a que perciban un interés ínfimo permaneciendo inactivas, si no que es necesario dedicar cuanto sea posible al fomento fabril; único secreto para perpetuar un cambio inestable, y obtener nuestra independencia económica.

Afortunadamente el juego de la politiquería ha entrado en relativo receso, y ha pasado la Cartera de Hacienda a uno de nuestros más sanos y preparados financistas. El momento es de resoluciones, y ojalá que una vez por todas se estabilice el cambio, y deje nuestra moneda de ser una simple ficha especulativa.

Recuerden nuestros legisladores de que la moneda simboliza el honor nacional, por lo tanto no admite variación. **C'est l'heure de bien faire.—M. V. K. O.**

VIDA SOCIAL

EN EL CLUB DE TENNIS SANTIAGO

GRUPO DE LOS ASISTENTES A LA FIESTA

Fiesta en honor de los señores Guillermo Subercaseaux, Oscar Dávila y Germán Riesco

Ayer en la noche el Club de Tennis Santiago, ofreció una simpática manifestación a los Ministros de Estado, socios del club, señores Guillermo Subercaseaux, Germán Riesco y Oscar Dávila.

Asistieron al banquete más de cien personas entre señoritas y jóvenes.

A los postres ofrecieron la manifestación la señorita Marta Balmaceda y los señores Alberto Sánchez y Francisco de Borja Cifuentes. Agradeció esta distinción de los socios del Club, don Germán Riesco E.

Hablaron también, y en verso, algunos numerosos otros oradores.

Terminados los discursos, los socios organizaron un programa de originales novedades.

Alguien lanzó la idea de efectuar una parada militar ante el Ministro de la Guerra y del dicho al hecho sólo medió buenos segundos. Niñas y jóvenes se organizaban inmediatamente en columna y desfilaban ante el señor Riesco al son de marchas ejecutadas en los mismos sachets de tennis. . .

Y como la alegría y el entusiasmo aumentaran al desfile, se organizó de nuevo, pero esta vez en honor del señor Dávila, y como era natural, los manifestantes pasaron imitando los sonidos de un ferrocarril.

El señor Subercaseaux, había excusado su inasistencia por enfermedad. No sabemos qué número se habría organizado en honor suyo.

A continuación de tan original programa siguió un animado baile.

"EL VOTO FEMENINO".—

EL VOTO FEMENINO DURANTE EL ACTO PRIMERO

El Domingo en la noche se pondrá en escena en el Teatro Municipal la hermosa comedia de la escritora señorita Elvira Santa Cruz Ossa (Roxane) titulada "El voto femenino".

El producto de las entradas a esta función será en beneficio del Patronato Nacional de la Infancia.

EN LA DIPLOMACIA. —

El Ministro Plenipotenciario del Brasil ante nuestro Gobierno, señor don Manuel Cardoso de Oliveira, señora de Cardoso de Oliveira e hijas, recibirán en la tarde de hoy 15 de Noviembre, a sus relaciones sociales, de 5 a 8 P. M., con motivo del aniversario nacional de su país.

CLUB DE SEÑORAS. —

Esta tarde a las 6 P. M., se verificará la presentación que hará de sus alumnas el maestro señor Estradé. En los números del programa figuran célebres autores, que serán interpretados por sus aventajados discípulos, quienes nos ofrecen esta bella audición musical.

El Directorio del Club, encarece la asistencia a sus socias, e invita a las personas que hayan recibido invitación anteriormente.

El Domingo 16 del presente presentará a sus alumnas, en el Teatro de esta Institución, la señora Ficher, que goza de gran fama en nuestra sociedad, por la correcta enseñanza de sus danzas clásicas.

Los variados números de bailes, serán interpretados, por distinguidas niñitas que nos harán admirar un espectáculo de belleza y de arte que sorprenderá gratamente a los asistentes.

GARDEN PARTY. —

Esta tarde a las 6 P. M., tendrá lugar el gran Garden Party que ofrece a la sociedad de Santiago el Club Hípico, con motivo del cincuentenario de su fundación.

Conocedores de las simpatías de que goza el Club Hípico por sus constantes y generosas donaciones de caridad y sabedores que no se ha omitido sacrificio alguno a fin de asegurar el esplendor de la fiesta, estamos ciertos que el garden party de hoy será todo un éxito.

A las 7 y media P. M., se bailará un animado y elegante cotillón; a las 8 y media se servirá una magnífica cena. Varias orquestas amenizarán los bailes y una espléndida banda de músicos recreará a los paseantes por los hermosos jardines que rodean las tribunas.

Se previene a las personas invitadas que es necesario llevar la correspondiente tarjeta de invitación, a fin de evitar posibles molestias a la entrada.

KERMESSE Y CORSO EN LA CALLE EJERCITO. —

Como lo hemos anunciado, mañana en la noche se llevará a efecto la kermesse y corso de flores a beneficio del Patronato de San Ramón.

En las numerosas carpas que serán distribuídas allí, se preparan infinidad de sorpresas y novedades que han de constituir sin duda un grande atractivo para los concurrentes.

EXPOSICION DE CARICATURAS.

Circula la siguiente invitación:

"Juan Olivier, saluda atentamente a usted, y tiene el honor de invitarle a la Exposición de Caricaturas y Dibujos que inaugurará en el Club de Señoras el Sábado 15 a las 5 P. M. — Santiago, Noviembre de 1919".

EN EL SANTA LUCIA. —

Esta noche a las 9 y media P. M., tendrá lugar en la terraza del Santa Lucía la fiesta de gala en conmemoración del primer aniversario del armisticio. Participarán todas las bandas militares de la guarnición.

Especialmente invitados asistirán los diplomáticos aliados, los Ministros de Estado, los presidentes de las Cortes, de las Cámaras, autoridades y generales de la República.

MATRIMONIOS. —

Anteayer se verificó en esta capital el matrimonio del señor José Camargo San Ginés con la señorita Amanda Echanes Oyarzún.

Fueron testigos por parte del novio el Ministro de Bolivia, Excmo señor Claudio Pinilla, y los señores Luis Echazú y Gabriel Rencoret Bezanilla, y por parte de la novia, los señores Florencio Meza, Juan de Dios Lavín y Eduardo Hayden Sanfuentes.

En la ceremonia religiosa fueron padrinos del novio el señor Arturo Urzúa R. y señora Amalia Lavín de Urzúa; y de la novia, el señor Róbinson Gaete Vergara y señora Mercedes Urzúa de Gaete.

COMIDA. —

Con motivo del traslado a Concepción del señor teniente don Rafael Gallardo, sus amigos del Club Nacional de Paperchase le festejaron anoche con una comida, que se sirvió en los salones de aquella institución.

BAUTIZO. —

El día 15 de Octubre próximo pasado, fué bautizado en la ciudad de Talca Manuelito Alberto, hijo del señor Cándido Blanco C., y de la señora Mercedes Pastene de B.

Fueron padrinos: el señor Juan Antonio Colett y la señorita Elvira del C. Ruiz Pastene.

ENFERMOS.—

Enfermo de cuidado se encuentra el Consejero de los Ferrocarriles, señor don Luis Devoto.

EN EL CIRCULO FRANCES.—

De acuerdo con lo anunciado anteriormente, el gran baile, celebrando el primer aniversario del armisticio, tendrá lugar el Sábado 15 del presente, en los salones del Círculo Francés.

Las personas que deseen tarjetas podrán solicitarlas en el Círculo mismo, hasta las 18 horas del día indicado.

RESIDENCIAS. —

Don Perfecto Lorca Marcoleta y familia han fijado su residencia en esta ciudad en su propiedad de la calle de Compañía N.o 2312.

—Don Ladislao Lecaros S., señora Rebeca Duval de Lecaros y familia han fijado su residencia en Ejército 139.

Cómo me libré de los barrillos

Los barrillos y puntos negros en el rostro fueron para mí, durante algunos años, motivos de tan tristes días, que muchas veces me ví imposibilitada de presentarme en sociedad por la persistencia con que tan repugnante molestia atacaba mi rostro. Pero luego encontré el stymol y fué tan rápido y lisonjero el resultado obtenido, que la felicidad de este acontecimiento hízome olvidar muy pronto los sufrimientos pasados. Trátase de un procedimiento tan sencillo como agradable; tan sólo son necesarias algunas tabletas de stymol, que obtendrá en la farmacia y conservará bien tapadas en un lugar seco. Eche una tableta en un vaso con agua caliente y cuando haya cesado la efervescencia que se produce, lave abundantemente su rostro con el líquido, secándose por último con una toalla blanda. El resultado le sorprenderá; todos los barrillos habrán quedado en la toalla y habrá desaparecido la grasitud para ofrecerse a su vista una cara aterciopelada, fresca y encantadora. A fin de que el resultado sea definitivo, repita la operación algunos días después.

CONGRESO NACIONAL

CAMARA DE DIPUTADOS

PRESIDENCIA DE LOS SEÑORES BRIONES LUCO Y GUTIERREZ

Se abrió la sesión a las 16.15 horas.

Lanzamiento de colonos

El señor CARDENAS.— Se ve obligado a traer a la Cámara por la centésima vez esta cuestión del lanzamiento de colonos por los detentadores de tierras en el sur del país.

Se trata de colonos del fundo Pellahuen, que tienen 30 y hasta 40 años de ocupación, y que hoy están amenazados de ser arrojados por los detentadores de tierra, amparados por destacamentos de carabineros, que cumplen tal vez órdenes superiores.

Cuantas veces ha reclamado al Gobierno sobre el particular, ha encontrado oídos sordos; y aún cuando hoy habla con pesimismo, le queda un rayo de esperanza en el sentido de que el Gobierno intervenga para evitar asesinatos como los del Lago Buenos Aires, y otros que seguramente nadie deseará que se repitan.

También alude a la concesión Llaima, donde otro detentador, Silva Rivas, también amenaza a varios colonos con un lanzamiento próximo.

El señor SILVA RIVAS.— No puede tolerar que sin fundamento serio, se venga a injuriar a una persona respetable de su familia.

El señor CARDENAS.— No injuria a nadie; relata hechos. Aprovecha la interrupción del señor Silva Rivas para pedir los antecedentes de la sesión Llaima, a fin de probar que esa concesión se ha extendido a hectáreas que no le han sido concedidas.

Termina leyendo algunos párrafos del discurso que sobre colonización pronunció don José Ramón Gutiérrez hace años, haciendo un llamado a la Cámara para dar igualdad en los derechos a los colonos al sur para hacerles más grato el hogar que forman y la patria en que viven.

—A petición del señor Cárdenas se acordó publicar la escritura de origen del fundo Pellahuen y el informe del Director del Tesoro, sobre los títulos de los colonos.

Elección de Alcaldes

—Se aprobó una indicación del señor Silva Cortés para que la Cámara nombre una Comisión Especial de siete diputados para que, en el plazo de quince días, informe sobre los proyectos de reforma de la elección de Alcaldes Municipales.

Aniversario del Brasil

—Se aprobó por unanimidad una indicación del señor Porto Seguro para que se envíe mañana un telegrama de saludo a la Cámara de Diputados del Brasil por ser el aniversario de esa República. (Aplausos).

Caja de Crédito Naval

El señor DE CASTRO.— Requiere la acción del Gobierno para que proceda a organizar la Caja de Crédito Naval, cuyos consejeros y Director están ya nombrados y cuyo retardo en instalarla causa graves perjuicios.

También ruega al señor Ministro de Hacienda que mande los proyectos de reforma de la ley de hipoteca de naves, a fin de ayudar al esfuerzo que industriales del sur de Chile hacen por levantar la importante industria de construcción de naves.

Petición de datos

El señor SECRETARIO.— El señor Rivas Vicuña don Pedro pide que se reitere el oficio N.o 19 de 14 de Junio del presente año, dirigido al señor Ministro de Guerra, a fin de que remita las cuentas del fundo militar El Culenar, correspondiente a los años 1916, 1917, 1918 y 1919.

Caja de Crédito Naval

El señor RAMIREZ (don Tomás).— Acentúa la necesidad hecha presente por el señor De Castro de instalar la Caja de Crédito Naval y llama la atención de que la ley que creó esta institución dijo que esta empezaría a regir 90 días después de dictada y ese plazo se ha vencido ya con exceso; de modo que se está violando una ley de la República.

Corte de Talca

El señor RAMIREZ (don Tomás).— También hace presente al Ministro de Justicia las deficiencias de personal en la Corte de Talca, circunstancias que la inhabilitan de hecho para funcionar con regularidad.

ORDEN DEL DIA

Casas higiénicas para obreros de minas, salitreras y empresas de carbón

—Continuó la discusión general del proyecto que exige a las empresas mineras, salitreras, carboníferas, casas higiénicas para sus obreros y después de usar de la palabra los señores O'Ryan y Lira don Alejo, quedó pendiente.

—Por falta de número se levantó la sesión a las 18 1|2 horas.

VERANEANTES

Si quieren tener sus quintas bien elegantes acudan a comprar muebles finos al laqué, que les causará alegría y placer, en la importante fábrica

LA IBERO-AMERICANA
Villavicencio 342
CASILLA 3145

TEATRO MUNICIPAL

Domingo 16 de Noviembre, a las 9.30 P. M.

Representación de la comedia

El voto femenino

original de la señorita Elvira Santa Cruz Ossa (Roxane), por distinguidas señoritas y jóvenes de la sociedad.

BENEFICIO DEL PATRONATO NACIONAL DE LA INFANCIA

Localidades en la Joyería Weil.

Palcos, $ 60. Sillón de orquesta, $ 12. Sillón de atrás, $ 8. Lunetas, $ 6. 16-K

Dueñas de Casa

El Domingo "Día Especial" de rebaja en el Cordero, su precio por ese día será: Cazuela $ 1.40; Asados, $ 1.60; Chuletas, $ 1.80 por kilos.

Puesto Especial de Cordero y Ternera

Mercado Central N.os 15 a 17, frente a Plazuela San Pablo.

Los Jueves gran rebaja en carne de Buey.

Los Sábados, gran rebaja en la Ternera.

552-15 N.

TINTORERIA SUIZA

¿Quiere Ud. hacer economía? Envíe su ropa usada para teñirla o limpiarla a la

Tintorería Suiza

De Amadeo Viglino y Co.
Casa establecida en 1883

TRABAJOS GARANTIDOS

Taller: Dominica 404.— Sucursal N.o 1: Agustinas 815.— Sucursal N.o 2: San Antonio 499.

Se atienden órdenes de provincias.—Casilla 1884.

—Teléfono 2717-2718.

LUNES 17

Au Printemps
DE PARIS

Por orden de la Casa de París
LUNES 17 ACTUAL
y durante toda la semana

GRAN REALIZACION

de las mercaderías rezagadas durante la guerra por motivos de retrazo.

LOTE IMPORTANTE DE VESTIDOS, ABRIGOS, BLUSAS,

Etc., Etc., que serán saldados a menos de la mitad del precio de costo.

CALLE MERCED 733-735

MASAJES
en general y facial
INSTITUTO DE MASAJES
869 Agustinas
489-16-N.

Gran Surtido Casimires Ingleses en Fantasía
RECIBIÓ
G. M. WILLIAMS -:- ESTADO 250 (altos)

CASA AMOBLADA
CALLE HUERFANOS

muy cerca Plaza de Armas, se arrienda, bajo precio. Llaves: HUERFANOS 703

19-k

Gran Realización en la Tienda
Protección al Trabajo Femenino
SANTO DOMINGO 1274

Por haber sido ayer Viernes 1.o habrá durante la presente semana, una gran realización de los siguientes artículos: en cestería, preciosos trabajos, consistentes en bandejas, jardineras, floreros, lámparas eléctricas, etc., etc. Lencería: trajecitos de velo, desde $ 8; baberos, desde $ 2; gorras, camisitas, desde $ 3. Encajes de malla bordado, para trajes blancos de verano. Pañitos de adorno a muy bajo precio, en todos tamaños y de todos colores.

Cojines bordados, en gasa, terciopelo, brin muy apropiados para casas de campo, y, en cuero pintado.

Muy rebajados de precio dos bonitos estantitos giratorios, para escritorio de señoras. Una máquina barredora, flamante, en $ 30.00.

Nota:— Lo que queda de la existencia de sombreros adornados y hormas de paja, se realizarán a precios nunca vistos.

También hay un precioso surtido de calzado de colores, en café, plomo, rica cabritilla acharolada negra y en razo negro etc., etc. 20-K

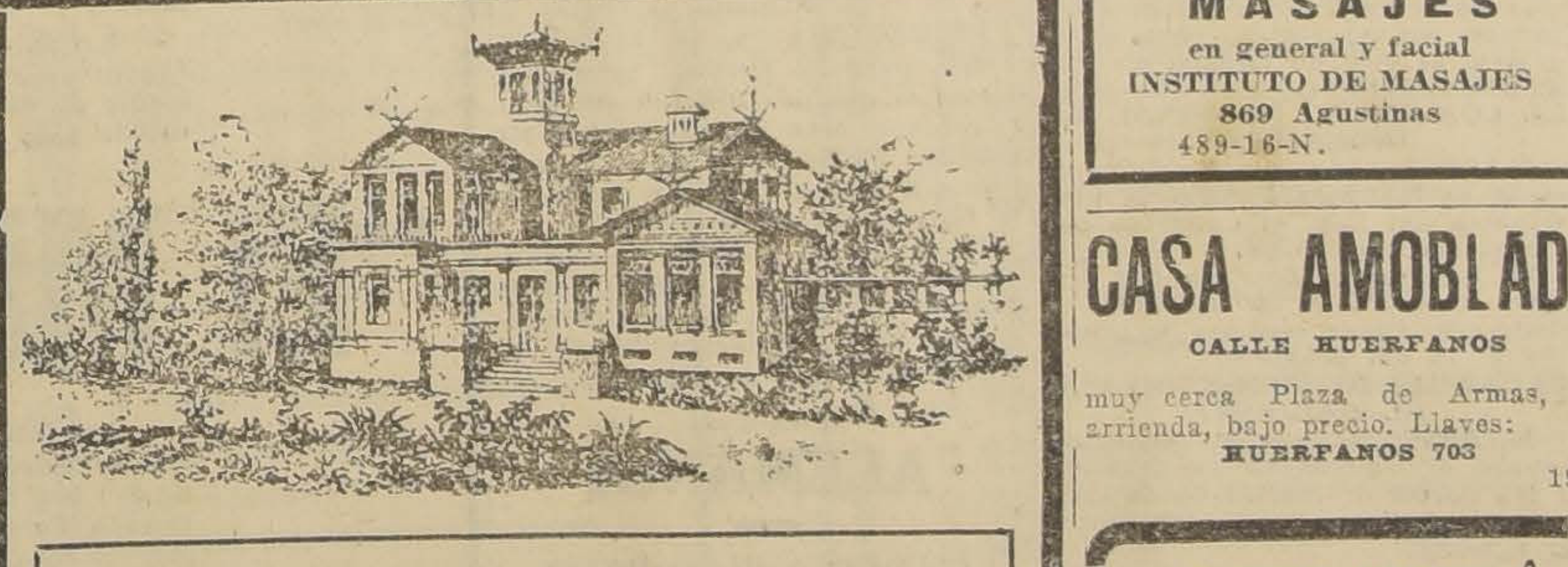

VIÑA
Errázuriz - Panquehue

PRECIOS FIJOS
EN CAJONES DE 12 BOTELLAS

Tinto corriente..	$ 20.00
Pinot..	24.00
Reservado blanco..	30.00
Reservado tinto	35.00
Cabernet Rsv., cosecha 1908.	40.00

En medias botellas, vale $ 3 más.

AGENTES GENERALES PARA LA VENTA DE SANTIAGO A TALCA

Hörmann y Cía.

Teléfonos Inglés 1915 y 3364; Teléfono Nacional 26.-Casilla 541

Bandera 559
Santiago

AU BON MARCHÊ
Maison A. Boucicaut
PARIS

Los catálogos para la próxima estación de invierno pueden consultarse en las oficinas de pedidos.

E. METTAIS,
Representante
Bandera 148 - Santiago

Boca fresca, dientes blancos, y aliento puro, son la mejor carta de recomendación, y se obtienen con el uso de la celebrada

PASTA ESMALTINA

VINO JAIME

Unico en su género. Reconstituyente, preparado a base de CARNE HIERRO, COCA Y QUINA.

Esta preparación es sin igual para reconstituir las fuerzas vitales agotadas, debilidad general, anemia, clorosis, neurastenia y falta de apetito en general.

Renueva el vigor y la debilidad física.

Certificados de eminencias médicas chilenas, acreditan la eficacia de nuestro tónico.

Agente general en la República:

J. COHEN, Bandera 78, Of. 15

CASILLA 5082 — TELEFONO INGLES N.o 1371

Depósito en Santiago: AGUSTINAS 1236 Y 1238.

EN VENTA EN TODAS LAS BUENAS BOTICAS

23-K

INFORMACIONES DEL EXTERIO

Servicios de nuestros Corresponsales Especiales, vías Eastern y Colón, de "The Associated Press", vía Colón, y de la Agencia Havas

EL SENADO NORTEAMERICANO APRUEBA LA RESERVA PROPUESTA CON RESPECTO AL ARTICULO X DEL PACTO DE LA LIGA DE LAS NACIONE

Esta reserva fué considerada por el Presidente Wilson, durante su jira al Oeste, como un golpe mortal para el Convenio y el rechazo del Tratado de Paz

SE INFORMA QUE GABRIEL D'ANNUNZIO HA SALIDO DE FIUME — UNA NOTICIA AUSTRIACA

HACE SABER QUE EL GOBIERNO ITALIANO ORDENO LEVANTAR EL BLOQUEO DE DICHO PUERTO

El diputado francés M. Paul Mounier fué detenido ayer, en unión de una cómplice, bajo la inculpación de haber mantenido inteligencia con el enemig

EL CADAVER DEL TENIENTE MATIENZO ES ENCONTRADO EN LA CORDLLERA POR LA POLICIA CHILENA

GRAN BRETAÑA

NUEVA FORMULA PARA EL PAGO

de los derechos de aduana

WASHINGTON, 14.— Esta tarde, el Presidente Wilson firmó una orde ndel Ejecutivo, por la cual se establece una nueva fórmula para los derechos de aduana, basada en la reducción de los valores d los cambios extranjeros.

LO QUE DICE EL PROPAGANDISTA JOHNSON

atacado por los estudiantes

LONDRES, 14.— El propagandista norteamericano prohibicionista Johnson ha anunciado que, cuando se mejore de la herida recibida en el ojo, durante la refriega con los estudiantes, se propone visitar el colegio, y hablar ante los estudiantes, en favor de la prohibición del alcohol.

Johnson envió a los estudiantes el siguiente mensaje: "Ustedes se han divertido, yo también me he divertido. No tengo ninguna queja, pero si ustedes tratan de buscar una diversión, entren en la campaña contra el mayor enemigo de la raza humana: el alcohol".

Dijo Johnson que, cuando los estudiantes lo habían rodeado, al comienzo se había indignado y se había defendido; pero que luego había comprendido que los estudiantes lo único que se proponían era divertirse.

EL PRESIDENTE POINCARE

en la Universidad de Glasgow

GLASGOW, 14.—El Presidente de Francia, M. Poincaré, ha sido reconocido como Lord Rector de la Universidad de Glasgow, donde se le tributó una calurosa acogida.

EL NUEVO EMBAJADOR BRASILEÑO

LONDRES, 14.—El nuevo Embajador del Brasil ante el Gobierno de Gran Bretaña, señor Bagata, presentó sus credenciales al Rey.

DECLARACIONES DEL PRESIDENTE POINCARE

antes de su partida

DOVER 14. — El Presidente Poincaré y su esposa partieron a Francia. El Presidente hizo una declaración, en la cual expresa su gratitud por la bienvenida que se le acordó, agregando que Francia y Gran Bretaña, en el futuro serán inseparables en la sagrada tarea de reconstruir el destrozado mundo.

Mrs. LLOYD GEORGE HABLA A FAVOR DE LADY ASTOR

PLYMOUTH, 14. — Mrs. Lloyd George ha pronunciado discursos en dos mitines a favor de Lady Astor.

MONUMENTO DAÑADO POR LOS SINNFEINERS

CORK (IRLANDA), 14. — Una cruz céltica, erigida en memoria de los soldados de Cork muertos en la guerra contra los boers, ha sido seriamente dañada por una carga de explosivos colocada por los isnmfeiners.

EL MERCADO DE LA LANA

LONDRES, 14. — En las ventas de lanas verificadas el Jueves se ofrecieron 11,300 fardos, observándose buena demanda y manteniéndose firmes los precios.

Las ventas terminarán hoy Viernes.

LADY LLOYD GEORGE

apoya la campaña electoral de Lady Astor

PLYMOUTH, 14. — La Asamblea de mujeres, en que la esposa de Lloyd George hizo uso de la palabra fué caracterizada, lo mismo que todas las de la campaña electoral, por las tentativas de los contrarios para silenciar a los oradores.

Una vez que mistress George logró hacerse oir, apoyó calurosamente la candidatura de Lady Astor, primero, porque estima necesaria, en la época actual la presencia de algunas mujeres en el Parlamento y, segundo, porque, a su juicio, nadie puede desempeñar mejor ese cargo que Lady Astor.

Mistress Alfred Lyttelton, hablando en la misma Asamblea, insinuó la idea de que los senadores norteamericanos podían alterar su actitud para con la Liga de las Naciones al ver que una mujer norteamericana tomaba colocación en el Parlamento británico.

LA ADMINISTRACION DE LAS ANTIGUAS COLONIAS ALEMANAS

LONDRES, 14.— Las estadísticas oficiales publicadas acerca del costo de la Administración de los territorios de Asia y Africa controlados por los británicos, desde el fin de la guerra, demuestran que ha habido una pérdida considerable en la administración de las ex-colonias alemanas.

Se calcula que la futura administración de esas colonias significará una pérdida de trescientas mil libras esterlinas anuales.

FRANCIA

LOS PROCESOS POR INTELIGENCIA CON EL ENEMIGO

PARIS, 14.— Mme. Bernain Deravisi ha sido arrestada, acusándosele de inteligencia con el enemigo. Su casa fué registrada en su presencia, y en seguida ella fué llevada a la prisión de Saint Lazare.

Se asegura que ella, con el diputado Paul Meunier, hizo durante la guerra una visita a Suiza, donde se encontró con Ernest Judet, ex-director de "L'Eclair", en la casa de Bossard.

Desde entonces Judet se encuentra acusado de comercio con el enemigo, y aún no ha vuelto a Francia para responder a los cargos. Se asegura que las tres personas se reunieron con diplomáticos alemanes, en la casa de Bossard.

SITUACION PRODUCIDA POR LA ACTITUD DEL SENADO NORTEAMERICANO

PARIS 14. — Se ha sabido que el Ministro de Relaciones Exteriores, M. Pichon, ha tratado con los estadistas británicos la situación producida por la no ratificación del Tratado de Paz por los Estados Unidos.

Un funcionario del Ministerio de Relaciones Exteriores de Francia, ha manifestado que los aliados no tienen por qué preocuparse en sus miras por el retraso en la ratificación, puesto que dicho retraso se debe a cuestiones de política interna de los Estados Unidos.

Se cree extra-oficialmente que, si el Senado norteamericano insiste en que los aliados tomen nota oficial de las reservas, no lo aceptarán los Gobiernos de Londres ni de París.

Se ha pedido al general Mangin que permanezca en las vecindades de París y se dice que él comandará las tropas en el distrito de París, en caso de que se produzcan desórdenes.

NO HAY CAMBIO EN LA POLITICA ALIADA PARA CON RUSIA

PARIS, 14.—Se ha declarado semi-oficialmente que, después de la vuelta del canciller Pichon de Londres, permanece sin cambio alguno la política de los aliados con respecto a Rusia.

Se ha declarado que Francia y Gran Bretaña no entablarán negociaciones de ninguna naturaleza, que tiendan a reforzar el maximalismo.

ARRESTO DE UN DIPUTADO

PARIS, 14. — Conjuntamente con Mme. Ravisi, ha sido detenido hoy el diputado M. Paul Mounier, bajo la inculpación de haber mantenido inteligencia con el enemigo durante la última guerra.

FRANCIA

LAS ELECCIONES DE MAÑANA

Diputados que vuelven a presentarse

Personalidades del Ejército y la Aviación en las listas de candidaturas

2,100 candidatos para 627 bancas

PARIS, 14.—Las elecciones legislativas del 16 del corriente se verificarán por primera vez con arreglo a la nueva ley electoral, promulgada el 12 de Julio del presente año.

La antigua Cámara de Diputados constaba de 602 miembros; la nueva comprenderá 627.

Los 25 nuevos representantes corresponden a Alsacia y Lorena.

En las elecciones, las colonias cuentan con 10 asientos; la elección se verificará para ellas el 30 de Noviembre.

Ochenta y cuatro diputados salientes no vuelven a presentarse por diversas razones: 15 de ellos, porque se presentan como candidatos a senadores.

Además, en el momento de suspenderse las sesiones de la Cámara, había 87 bancas acéfalas, por causa de la muerte, inhabilitación o renuncia de sus ocupantes.

Habrá forzosamente 171 nuevos diputados, pero esta es la cifra mínima, pues, el número de nuevos parlamentarios habrá de ser naturalmente muy superior, a causa de las consabidas sorpresas de los escrutinios.

La Cámara, reducida en la forma que se ha dicho por la ausencia de los diputados muertos, inhabilitados, etc., se dividía así: 83 republicanos de la izquierda; 57 socialistas; 153 radicales - socialistas unificados; 40 republicanos progresistas; 25 del partido de la acción liberal, y 25 conservadores.

421 diputados vuelven a presentarse.

Dos personalidades de alta figuración en la política han cambiado de circunscripción: M. Aristide Briand, que representaba al departamento del Loira y se presenta ahora por el del Loira inferior, y M. Albert Thomas, que representaba al departamento del Sena y se presenta por el Tarn.

Todos los diputados actualmente en el Gobierno se presentan nuevamente: entre ellos, nueve Ministros, siete subsecretarios y cinco altos comisarios.

Entre las notabilidades inscriptas, en las diversas listas, puede señalarse a los generales Messimy, de Castelnau, Maud'huy, Malleterre, Cournier, Clergerie, Sarrail, Rokues y Boucavellee: los oficiales aviadores Fonck, Heurteux, Coli, Caron de Montjon, de Rohan, Alaveine, Pelissier, Denis y Guilhaumon. Entre las personalidades civiles, se señala a M. Joseph Reinach, Cassagnac, Gustave Tery, Leon Daudet, Mandel, Demere Graffieri, Demolenes, André Fallieres, hijo del ex-Presidente de la República, Maurice Rothschild, abate Vetterle y Marco Sanguier.

Los candidatos son 2,100, repartidos en 393 listas. En cada circunscripción, el número de listas varía de dos a doce. Se presentan dos listas en 8 circunscripciones, 3 en 48, 4 en 27, 5 en 12, 6 en 6, 10 en 2, y 12 en una, que es la circunscripción del Sena.

El partido radical extremista trabajó largo tiempo por obtener esa reforma.

ESPAÑA

ALBUM DE LOS RESIDENTES ESPAÑOLES EN LA ARGENTINA

MADRID, 14.—El doctor señor Romera, ha llegado a esta capital trayendo un álbum con las firmas de setenta mil residentes españoles en Argentina, para obsequiarlo al Rey de España en una audiencia especial.

EL CONGRESO NACIONAL DE INGENIEROS

MADRID, 14.—El 16 del presente se inaugurará, bajo la presidencia del Rey, el Congreso nacional de ingenieros.

Se han organizado grandes festejos en honor de los delegados al Congreso, cuyas sesiones terminarán el 25 del presente.

REGLAMENTO APROBADO POR EL GABINETE

MADRID, 14. — El Gabinete aprobó el reglamento que traslada a las Cortes ordinarias de Justicia todas las ofensas verificadas contra el Ejército.

SUECIA

AGRACIADOS CON PREMIOS NOBEL

ESTOCOLMO, 14. — El premio Nobel, para los físicos, correspondiente al año de 1918 fué otorgado al profesor Max Planck, de la Universidad de Berlín y el correspondiente a 1919 al profesor Stark, de la Universidad de Greifsward.

El premio de química, correspondiente al año 1918, lo obtuvo el profesor Frite Haber, de la Universidad de Berlín. El correspondiente al año 1919 no ha sido otorgado.

ALEMANIA

ELOGIOS A HUGO HAASE

BERLIN, 14.— La Cámara del Reichstag se encontraba llena de colgaduras negras y de banderas rojas, en honor de Hugo Haase.

Más de una docena de oradores hablaron, elogiando al difunto, señalándolo como "el cerebro de la revolución", y uno de los que hicieron que el Gobierno adoptara el programa socialista.

También se le elogió como campeón de los pacifistas alemanes, en el tiempo en que el país estaba dominado por las ambiciones militaristas.

MANIFESTACION AL MARISCAL HINDENBURG

BERLIN 14. — El Mariscal Hindenburg fué el centro de una notable manifestación cuando el Jueves en la tarde, acompañado de Von Ludendorff, inspeccionó a los cadetes de la Guardia en Lichterfelde.

Se organizó un desfile con antorchas mientras las bandas tocaban himnos patrióticos y los estudiantes lo vivaban calurosamente.

LOS FUNERALES DE HUGO HAASE

BERLIN, 14.—Los restos del leader socialista alemán Hugo Haase, que falleció a consecuencia de un atentado, fueron depositados hoy en el cementerio de Lichterfelde, calculándose en veintiseis mil el número de las personas que, hundiéndose en seis pulgadas de barro, causadas por las grandes nevazones, siguieron el carro que llevaba la urna al cementerio.

La gran cantidad de coronas, encintadas de rojo, formaban un conjunto solemne en la procesión que partió desde el Reichstag inmediatamente después de terminado el servicio celebrado a su memoria.

LA DELEGACION ALEMANA

a la Conferencia Obrera Internacional

BERLIN, 14.—La delegación alemana a la Conferencia Internacional Obrera partirá con destino a Washington el 18 del presente mes.

ESCASEZ DE LAS COSECHAS DE PAPAS Y HABAS

BERLIN, 14. — La "Deutsche Tages Zeitung" anuncia que la cosecha de papas y habas ha disminuido en gran proporción, citando como causas de ese descenso la temperatura y escasez de trabajadores (

Agrega que si las cosechas permanecen en el terreno, corren peligro de helarse.

LA DELEGACION ALEMANA A LA CONFERENCIA OBRERA INTERNACIONAL

BERLIN, 14. — La delegación alemana a la Conferencia obrera internacional piensa salir con destino a los Estados Unidos desde un puerto escandinavo.

FALLECIMIENTO DE LA DUQUESA DE SAXE-MEININGEN

BADEN, 14.—Los diarios anuncian el fallecimiento de la ex-Duquesa Augusta Carlota de Saxe-Meiningen, hermana del ex-emperador de Alemania. (1)

(1) Nació en 1869, en 1878 casó con el Príncipe Bernardo Federico de Saxe-Meiningen.

AUSTRIA

LA CRISIS MINISTERIAL EN AUSTRIA

VIENA 14. — Parece que Stephen Friedrich fracasó en su intento de formar un Gabinete de coalición.

En consecuencia, se ha llamado al conde Alberto Apponyi para que trate de obtener que los partidos lleguen a un acuerdo.

PETICION EN FAVOR DE LOS NIÑOS DE VIENA

VIENA, 14.— Se ha hecho un llamado a los norte-americanos, haciendo presente que toda la ciudad de Viena, con dos y medio millones de habitantes, se encuentra en grave peligro. La muerte por el frío amenaza a los niños, a menos de que se les provea de vestidos.

Se dice que muchos niños fueron insuficientemente alimentados durante la guerra, y que ahora están atacados de tuberculosis. Con la aproximación del invierno, muchos se encuentran vestidos con harapos, y a menudo sin zapatos y sin medias.

Se asegura que los asilos de huérfanos no tienen las camas necesarias, no pudiéndose obtener colchones, almohadas ni frazadas.

REUNION DE TROPAS EN PRE-

ITALIA

D'ANNUNZIO HABRIA ABANDONADO FIUME

TRIESTE, 14.—Un telegrama recibido en la Bolsa anuncia que Gabriel D'Annunzio ha salido de Fiume.

EL BLOQUEO DE FIUME

INFORMACION RELATIVA A SU LEVANTAMIENTO

COPENHAGUE, 14. — Desde Laibach ha llegado un telegrama que anuncia que el Gobierno de Italia ha ordenado levantar el bloqueo de Fiume.

ELECCIONES DE PRESIDENTE DEL CONSEJO MUNICIPAL Y ALCALDE DE FIUME

FIUME 14. — El señor Antonio Grossich ha sido reelegido presidente del Consejo Nacional de Fiume.

En seguida, se verificó la ceremonia de inauguración del Consejo, en el Palacio, en la que el presidente Gabriel D'Annunzio y todos los miembros del Consejo, prestaron juramento de fidelidad a Italia y a Fiume.

El señor Ricardo Gigante, ha sido elegido alcalde, derrotando al señor Vid de quien se di
un altercado con los parti
de D'Annunzio.

RUSIA

PRESION SOBRE LOS D
GADOS A LA CONFERENCI
DORPAT

HELSINGFORS 14. — Un
gado a la Conferencia de
pat declaró al corresponsal
Associated Press que, repe
mente, se había hecho una
sión tan fuerte sobre los d
dos letones y lituanos que e
posible negociar la paz co
maximalistas.

Se dice aquí que esa presión
viene de Francia y Gran Br

LA CONTRA OFENSIVA DE
TROPAS BLANCAS

HELSINGFORS 14. — Un
municación del Ejército d
este de Rusia, fechada el
anuncia que su avance prosig
dirección a Pskov.

Las tropas blancas progres

EL SUICIDI

de Sor María del Pilar Cru
ex-Condesa de Anzio, de c
yos románticos amores c
un estudiante chileno se oc
pó la prensa hace algun
años.

Refugiada en un conve
to de Villa Devoto, en la
gentina, la Condesa puso
a sus días. Detalles de e
tragedia hallará usted en

ZIG-ZAG de h

¿ESTA EL SUYO?

En el Sorteo verificado ayer en Buenos Aires por la Administración de la LOTERIA NACIONAL ARGENTINA, resultaron favorecidos con premios MAYORES los siguientes números:

Con $ 80,000 argentinos, el número 6698; con $ 10,000 e número 19442; con $ 5,000, los números 12818 y 22368; co $ 2,000, los números 8173, 6512, 13717 y 15484; con $ 1,000, lo números 19650, 28613, 5425, 4807, 25169, 24413, 14626, 28547, 9549, 23744, 12783 y 5927; con $ 500, los números 32711, 2271, 24578, 9418, 10129, 29955, 9992, 12159, 22218, 21640, 31324, 32321, 27250, 18932, 20399, 19549, 28648, 17400, 9008, 23300, 4460, 13611, 30579, 23877, 27191, 2078, 32831, 9595, 5777, 25697, 16000, 21766, 20912, 11115 y 8154.

CONVIENE A UD. SABE

1.o Que la Casa expendedora de billetes de la Lotería Nacional Argentina más afortunada es la Casa E. Turri, Buenos Aires, Galería Güemes. Lo prueba el hecho de que ésta es la única Casa que ha vendido en CHILE el "Millón de Navidad" y últimamente (en el sorteo verificado el 31 de Octubre de 1919) el primero y segundo premios de $ 80,000 y $ 10,000 nacionales, respectivamente; y

2.o Que la Casa E. Turri tiene responsabilidad en CHILE y Argentina, y, en consecuencia, adquiriendo Ud. sus billetes por intermedio de esta afortunada Casa, tiene la seguridad de ser atendido con la más absoluta corrección.

"El Millón de Navidad"

Los billetes para este gran sorteo que se verificará en Buenos Aires el 23 de DICIEMBRE de 1919, y cuyo premio mayor es de $ 1.000,000 de nacionales, pueden solicitarse desde ya a la afortunada Casa E. Turri, Buenos Aires, Galería Güemes, de acuerdo con los siguientes precios: Un billete ENTERO vale $ 550 CHILENOS; un MEDIO billete vale $ 290 CHILENOS; un DECIMO de billete vale $ 62 CHILENOS.

OTROS SORTEOS A VERIFICARSE ANTES DEL MILLO

Noviembre 21 y 28 de $ 80,00

A $ 50 CHILENOS el billete ENTERO; a $ 13 CHILENOS el QUINTO de billete.

¡IMPORTANTE!—Las remesas, en pago de los billetes de Lotería pedidos, pueden hacerse: por giro postal o telegráfico, letra bancaria, o, lo que es mejor, tomando una orden de pago en PESOS CHILENOS, sin comisión ni recargo alguno en la

CASA E. TURRI (Casa Chilena

PASAJE BALMACEDA 10 :-: CALLE HUERFANOS, FRENTE
A GATH Y CHAVES :-: CASILLA 3217

Tanto a los señores aficionados de Santiago como a los de provincias, ruego EVITEN hacer sus pedidos o comprar billetes de Lotería a personas sin responsabilidad, que podrían sorprender su buena fe, y enviar sus órdenes exclusivamente a E. TURRI (Casa Chilena).

HAY

muchas cosas útiles
que en su casa le hacen falta

Los artículos eléctricos (Hotpoint) llenan una necesidad por ser prácticos, seguros y económicos y comprenden, entre otras cosas:

ANAFES, PLANCHAS, CAFETERAS, TOSTADORES, CALENTADORES PARA CAMA, BARREDORAS, SECADORES PARA EL PELO, etc.

MORRISON y Co.

AHUMADA 65-77.—CASILLA 212
SANTIAGO

Ru-ber-oid
LEGITIMO PARA
TECHOS Y TERRAZAS

Passalacqua & Iturriaga
HUERFANOS 1194 -:- CASILLA 123

16-K

NOVIEMBRE
15
SABADO

GRAN REGALO - PRECIOS NUNCA VISTOS

Ud. hace un buen negocio recortando este aviso

NO HAY DISCUSION

Una vez más demostramos que nuestros precios no admiten competencia ¡CONVENZASE! Si Ud. quiere hacer grandes economías nada mejor que hacer sus compras en la

CASA GIORDANO y Cía.

686-PUENTE-688 y 692, casi esquina de ROSAS :-: Unica Casa que garantiza la superior calidad de sus artículos

LISTA GENERAL DE PRECIOS:

$ 1.30	Kilo Azúcar Granulada Blanca.
$ 1.70	Kilo Azúcar Pancito.
$ 1.30	Kilo Azúcar Molida.
$ 0.80	Kilo Azúcar Rubia.
$ 1.70	Kilo Arroz Chiclayo.
$ 2.00	Kilo Arroz Sublime extra fino.
$ 1.00	Kilo Arroz Siam 2.a.
$ 1.30	Kilo Fideos al huevo.
$ 0.90	Kilo Pastinas de Quilpué.
$ 0.65	Kilo Harina Flor de primera
$ 1.50	Kilo Pasas del Huasco.
$ 2.70	Kilo Grasa de primera.
$ 1.00	Cuatro Panes Chocolate Giossia 1|4.
$ 1.20	Lata Cocoa extra fina 1|4.
$ 1.20	Pan Chocolate Suizo legítimo.
$ 0.65	Kilo Sémola.
$ 1.00	Tres Cajas Pomada Nuggett.
$ 1.80	Kilo Arroz Chiclayo.
$ 4.80	Kilo Café Costa Rica primera.
$ 4.90	Kilo Café Caracolillo primera.
$ 4.00	Kilo Sagú.
$ 8.90	Lata Aceite Puro de Olivo, 2 litros.
$ 3.90	Lata Aceite Fino, 1 litro.
$ 12.00	Lata Aceite Bau, 2 litros.
$ 9.50	Botellas Aceite Betus legítimo
$ 10.90	Lata Aceite Flora, 2 litros.
$ 2.50	Libra Téa granel, pura hoja.
$ 3.50	Paquete Té Emperatriz grande.
$ 5.90	460 gramos Té Superior Weir Scott.

PRECIO REGALO
1.30
Kilo azúcar granulada blanca

$ 6.40	460 gramos Té Superior Flor Fina.
$ 0.25	Pan Ladrillo para cuchillos
$ 2.50	Diez rollos papel higiénico
$ 2.50	Kilo Queso mantecoso.
$ 3.40	Kilo Queso Inglés colorado.
$ 5.60	Kilo Mantequilla Osorno.
$ 1.20	Kilo Pasta Tomate Italiana.
$ 6.80	Kilo Queso Parmesano.
$ 7.10	Lata Manteca.
$ 13.50	Lata Manteca grande
$ 12.00	Lata Aceite Escudo Chileno, 2 litros.
$ 0.80	Pan Jabón Pears.
$ 1.80	Cajita Velitas de noche.
$ 0.40	Barra dos panes Jabón Inglé
$ 0.60	Paquete Quaker.
$ 1.15	Paquete Quaker grande.
$ 1.20	Cuatro paquetes Maizena.

CEREALES

$ 0.35	Kilo Frejoles Pallares.
$ 0.40	Kilo Frejoles Caballeros.
$ 0.50	Kilo Frejoles Coscorrones.
$ 0.50	Kilo Frejoles Burritos.
$ 0.40	Kilo Trigo Candeal.
$ 0.25	Kilo Maíz.
$ 0.70	Kilo Semilla Cáñamo.
$ 1.40	Kilo Alpiste.

$ 0.80	Kilo Semilla Rábano.
$ 0.90	Kilo Trigo mote.
$ 0.90	Kilo Morocho majado.
$ 0.80	Kilo Trigo majado.
$ 0.90	Kilo Lentejas.
$ 0.90	Kilo Garbanzos.
$ 0.45	Kilo Trigo blanco
$ 0.15	Kilo Granzas.
$ 0.50	Kilo Arvejas secas
$ 1.20	Kilo Huesillos.
$ 1.20	Kilo Descarozados.
$ 1.90	Kilo Ciruelas secas.
$ 1.20	Kilo Peras secas.
$ 0.50	Kilo Higos secos
$ 1.90	Kilo Nueces.
$ 0.25	Kilo Curagüilla.
$ 0.40	Kilo Frangollo.

CONSERVAS

$ 0.35	Lata Dulce Duraznos.
$ 1.90	Compotas Santa Inés, las tres latas.
$ 0.85	Lata Dulce de Camote.
$ 0.90	Lata Dulce de Alcayota
$ 0.85	Lata Dulce de Naranja.
$ 0.90	Lata Manzanas.
$ 0.90	Lata Membrillos.
$ 1.20	Lata Miel de Palma.
$ 1.30	Lata Dulce de Papaya.
$ 0.90	Lata Dulce de Guindas.
$ 2.20	Frasco Cerezas Maraschino.

PRECIO REGALO
1.70
Kilo azúcar pancitos

$ 0.60	Lata Dulce Membrillo.
$ 1.15	Lata Damasco al jugo.
$ 0.90	Lata Guindas al jugo.
$ 1.30	Lata Uvas de Elqui al jugo.
$ 2.20	Lata Piñas al jugo.
$ 1.70	Lata Duraznos Wolle, 1,300 gramos.
$ 0.30	Lata Salsa Tomate Italiana.
$ 0.75	Lata Pate Foie Hoffmann, Valdivia.
$ 1.80	Lata Salchichas Frankfort.
$ 1.80	Lata Salchichas Viena.
$ 2.20	Lata Salchichas Oxford.
$ 1.80	Lata Queso Lengua.
$ 1.50	Lata Fiambre gelatina.
$ 1.20	Lata Pasta Jamón y Lengua Armour.
$ 1.70	Lata Centollas.
$ 1.50	8 Frascos Mostaza Francesa.
$ 0.60	Frasco Pimienta
$ 7.80	Lata Anchoas, 1 kilo.
$ 2.00	Lata Harina Malteada Lymann.
$ 1.80	Frasco Pikles.
$ 1.80	Lata Pasta Anchoas.
$ 2.50	Lata Trufas.
$ 3.50	Lata Caviar.
$ 1.80	Frasco Alcaparras.
$ 2.00	Frasco Salsa concentrada picante.
$ 2.00	Lata Jaivas.
$ 1.70	Frasco Salsa Inglesa G. & S.

$ 1.50	Frasco Mostaza Savora.
$ 2.30	Frasco Mostaza Heinz.
$ 2.10	Lata Langosta.
$ 1.20	Frasco Polvo Curry.
$ 0.55	Lata Arvejitas Santa Adela.
$ 2.40	Lata Cocoa Peptonizada.
$ 1.40	Lata Leche Condensada.
$ 0.50	Lata Pimentones Morrones.
$ 0.60	Lata Porotitos Verdes.
$ 1.30	Lata Sardinas Curbera.
$ 2.00	Lata Sardinas, ½ kilo.
$ 0.75	Lata Sardinas Especiales.
$ 1.50	Lata Salmón Colorado.
$ 1.80	Lata Camarones.
$ 1.80	Lata Ostiones.
$ 3.50	Lata Boquerones de Málaga.
$ 3.50	Lata Calamares rellenos.
$ 3.80	Lata Calamares en su tinta.
$ 3.50	Lata Centollas Muller.
$ 2.80	Lata Lenguas de Cordero.
$ 3.20	Lata Langosta Juan Fernández.
$ 3.80	Lata Anguilas en aceite.
$ 2.80	Lata Champiñones franceses.
$ 12.00	Lata Hígado de Ganzo.
$ 3.40	Frasco Salsa Lea Perrins
$ 2.40	Lata Mostaza Collmans.

ENLOZADOS REALIZAMOS

$ 13.00	Recipientes.
$ 3.00	Lavatorios.

PRECIO REGALO
0.35
Lata dulce duraznos

$ 3.80	Bacinicas.
$ 3.50	Cacerolas.

GALLETAS

$ 1.40	Kilo Galletas frescas.
$ 1.80	Kilo Galletas Vino.
$ 1.80	Kilo Galletas María.
$ 2.80	Lata Galletas Obleas
$ 0.35	Paquete Galletas finas.
$ 0.55	Paquete Galletas Vino.
$ 0.55	Paquete Galletas María.
$ 0.50	Paquete Galletas Agua.
$ 0.55	Paquete Galletas Soda.
$ 0.60	Paquete Galletas Café.
$ 0.75	Paquete Galletas Coco cuadrado.
$ 0.95	Paquete Galletas Anillo Huevo.
$ 0.65	Paquete Galletas Jengibre azucarado.
$ 0.80	Paquete Galletas Vainila.
$ 1.00	Paquete Tostadas Champaña.

LICORES IMPORTADOS

$ 13.00	Botella Vermouth Nolly Pratls.
$ 11.80	Botella Whisky Caballo Blanco.
$ 14.50	Botella Aperital A. Delor.
$ 12.50	Botella Bitter Secrestat.

$ 12.00	Botella Anissette María Brizard.
$ 14.50	Coñac Hennessy
$ 18.00	Botella Chartreusse.
$ 16.50	Botella Pippermint Get Freres.
$ 18.00	Botella Champagne Roederer.
$ 11.50	Botella Anís del Mono.
$ 11.90	Botella Curacao E. Lafurie Fils
$ 12.00	Botella Rhum Jamaica.
$ 12.00	Botella Old Tom Gin Gilbeys.
$ 7.50	Botella Whisky Canadian.
$ 9.00	Botella Oporto Ramos Pinto.
$ 16.50	Botella Benedictine.
$ 9.00	Botella Jerez Palo Cortado.
$ 7.80	Botella Oporto Superior.
$ 7.80	Botella Vermouth Martini & Rossi.
$ 7.00	Botella Whisky Royal.

LICORES NACIONALES

$ 2.30	Botella Coñac Bandera.
$ 2.40	Botella Guindado Letelier.
$ 2.30	Botella Coñac Cometa.
$ 2.70	Botella Pisco Luis Hernández.
$ 3.90	Botella Pisco Luis Hernández, Especial.
$ 3.90	Botella Oporto Fino.
$ 4.00	Botella Jerez Amontillado.
$ 3.50	Botella Elíxir de Café.
$ 4.70	Botella Aperital.
$ 4.00	Botella Pippermint.

PRECIO REGALO
1.20
Lata miel de palma

$ 3.50	Botella Anís del Mono.
$ 4.80	Botella Crema de Cacao.
$ 5.10	Botella Chartreux.
$ 5.40	Botella Anissete.
$ 4.80	Botella Pousse Café.
$ 4.00	Botella Rhum Saint Jacks
$ 5.60	Botella Fernet.
$ 4.60	Botella Bitter Kola.
$ 6.80	Botella Benedictine.
$ 5.00	Botella Curacao.
$ 5.60	Botella Ginebra Superior
$ 4.20	Botella Bitter Rossard.
$ 4.20	Botella Vermouth.

JARABES

$ 3.20	Botella Horchata.
$ 3.10	Botella Grosella.
$ 3.10	Botella Guinda.
$ 3.10	Botella Granadina
$ 3.10	Botella Limón.
$ 3.10	Botella Naranja.
$ 3.10	Botella Tamarindo.
$ 3.10	Botella Goma.

REPARTO A DOMICILIO

Cualquier pedido hecho por teléfono o personalmente, es entregado el mismo día a domicilio.

SERVICIO MUY RAPIDO

PEDIDOS DE PROVINCIAS

Mantenemos estos precios para cualquier pedido que se nos haga, puesto en estación, libre de gastos.

RAPIDEZ Y ECONOMIA

☛ RECORTANDO ESTE AVISO REALIZA UN BUEN NEGOCIO ☚

PIDA el viejo vino **Tarapacá-Zavala**
Reservado y Borgoña
en reemplazo del vino francés.

este de Gorstitsa, habiéndose apoderado de seis aldeas.

En dirección a Gatchina los blancos iniciaron una contra ofensiva desde la aldea de Liena.

Han tomado varios prisioneros y ametralladoras.

EL AVANCE DE LAS TROPAS LETONAS EN DIRECCION A TAU

COPENHAGUE 14. — La oficina letona de informaciones para la prensa publica un despacho de Riga anunciando que, apoyados por la flota aliada, los letones continúan con éxito su avance contra el coronel Avaloff Bermondt, a una distancia de quince kilómetros de Riga, en dirección a Mitau.

Se ha apoderado de la importante posición de Kerkau, al sureste de Riga, y de Baldohn, situada treinta kilómetros más allá.

Entre el botín capturado se encuentran once cañones de artillería pesada y cien ametralladoras.

LAS ESPERANZAS DEL GOBIERNA DEL NOROESTE DE RUSIA

HELSINGFORS, 14.—Los funcionarios del Gobierno del noroeste de Rusia continúan en la creencia de que el general Yudenitch reanudará su ofensiva contra Petrograd.

El Ministro de Hacienda señor Margulies ha declarado al corresponsal de la Associated Press que el Gobierno está empeñado en iniciar una nueva campaña, contando con el apoyo de los reclutas finlandeses y estonianos y el de los aliados para que suministren aprovisionamientos y paguen el costo de las operaciones.

El Ministro aseguró que la devolución de esos gastos quedaría garantizada con las cosechas de semilla de linaza y otros productos de la región.

El Gobierno estima que el general Yudenitch podrá apoderarse de Petrograd para Pascua de Navidad.

El señor Magulies reconoció que si los Estados del Báltico llegan a un acuerdo con los maximalistas, el ejército del general Yudenitch se encontrará virtualmente internado y, al referirse a la Conferencia de Dorpat agregó: No creo que se firme la paz. Los Estados del Báltico tratan únicamente de obligar a los aliados a reconocer su independencia.”

DESMORALIZACION DE LAS TROPAS MAXIMALISTAS

WASHINGTON 14. — A causa de la gran escasez de alimentos en la parte de Rusia controlada por los maximalistas, y de otras dificultades económicas experimentadas por el Gobierno del Soviet, no se ha manifestado en Moscou mucho entusiasmo real por el movimiento de avance de los maximalistas, según noticias recibidas en el Departamento de Estado.

Esos despachos dicen que, debido a la desmoralización de los ejércitos del Soviet, Trotzky recientemente ha ordenado que las fuerzas que siguen a los ejércitos maximalistas hagan fuego sobre los soldados rojos que vuelvan las espaldas.

Se dice que las fuerzas del Soviet llegan actualmente a sólo 200 mil hombres.

LA DEFENSA DE OMSK
por las fuerzas de Kolchak

VLADIVOSTOCK 14. — El 6 del presente el almirante Kolchak dirigió un segundo manifiesto a los soldados y campesinos de Omsk, recordándoles que ya había prometido convocar la Asamblea y distribuir los terrenos y declarando que, por su parte, estaba dispuesto a cumplir sus promesas inmediatamente.

Omsk se considera como de más importancia bajo el punto de vista político que bajo el punto de vista militar, pero se espera, sin embargo, que la ciudad será defendida con todas las fuerzas de que pueda disponer el Gobierno de Omsk.

Se anuncia que el Gobierno de Omsk telegrafió a las autoridades checo-eslovacas de Praga pidiendo que cincuenta mil checos fueran enviados a Siberia para apoyar el Gobierno de Kolchak.

EL CAMBIO OCURRIDO EN LA CONFERENCIA DE DORPAT

HELSINGFORS, 14.— Se cree que hoy Viernes, a las siete de la tarde, el Ministro de Relaciones estoniano, Piip, Carl Pauluk, jefe de la delegación letona y el doctor Schlupas, leader de la delegación lituana, harán una importante declaración explicando el cambio de posición que se ha producido en la Conferencia de Dorpat.

La persona que ha suministrado esa información al corresponsal de la “Associated Press” agregó que era muy posible que el Viernes fuera el último día de la Conferencia.

Al preguntársele acerca de la naturaleza de la presión que se había hecho pesar sobre la Conferencia, el delegado declaró que la presión puede obtenerse por otros medios que el bloqueo. “Hay otros cien medios, dijo, incluyendo los financieros y económicos”.

Hizo notar que doscientos mil soldados alemanes se encontraban en la Prusia Oriental, agregando que se unirían gustosos a la lucha contra los maximalistas si se les permitía ocupar los Estados del Báltico.

Varios delegados regresarán el Viernes a sus respectivas capitales, con el objeto de discutir con los correspondientes Gobiernos la nueva situación producida.

No se ha introducido ningún cambio en el proyecto de recibir a los delegados maximalistas el Lunes, pues es preciso discutir con ellos cuestiones completamente extrañas a las negociaciones de paz.

OFICIALES UKRANIANOS
detenidos de orden de Denikin

BERNA, 14.— Según informaciones recibidas por la delegación ukraniana en esta capital, más de quinientos oficiales ukranianos han sido arrestados de orden del general Denikin y llevados a la prisión de Lukjaniwke.

30,000 FINLANDESES AYUDARAN A YUDENITCH

HELSIGGFORS, 14.—La Conferencia de los Estados del Báltico ha sido informada de que Finlandia se decidió a suministrar 30,000 soldados al general Yudenitch para ayudarlo a apoderarse de Petrograd.

PREPARATIVOS PARA UNA NUEVA OFENSIVA CONTRA PETROGRAD.

WASHINGTON, 14.—Las publicaciones de la prensa sueca, recibidas en esta capital anuncian que se hacen preparativos para consolidar las fuerzas anti-maximalistas de Rusia con el objeto de verificar otro ataque contra Petrograd antes que se deje caer el invierno.

LOS PREPARATIVOS PARA LA DEFENSA DE OMSK

VLADIVOSTOCK, 14.—Se anuncia que el 6 del presente mes Omsk presenció escenas de la mayor confusión, pues, los empleados de los departamentos de Gobierno, las familias de los oficiales y personas de fortuna huían apresuradamente de modo que se formó una fuerte corriente de carros y automóviles desde la ciudad a la estación del ferrocarril.

El almirante Kolchak asistió a una gran asamblea verificada el 1.o, con el propósito de organizar un ejército voluntario de defensa.

En un enérgico y patriótico discurso, el almirante Kolchak declaró que Omsk no pasaría jamás a poder de los enemigos, pues, declaró, si Omsk capitula, toda la labor que se ha hecho con la esperanza de restaurar a la antigua Rusia habrá sido inútil.

LOS NUEVOS records

sur-americanos y chilenos obtenidos por nuestros atletas en la Gran Olimpiada de Viña del Mar, que auguran nuevos triunfos para la raza en el próximo concurso internacional. Una detallada información gráfica aparece en

Zig-Zag de hoy

ESTADOS UNIDOS

VAPOR DESTINADO AL COMERCIO CON EL BRASIL

WASHINGTON, 14.—El Departamento de Navegación ha destinado el Chicago Bridge para que conduzca carga general desde Nueva York a los puertos del centro del Brasil, a partir del primero de Enero, adjudicándole a la “United States and Brasil Steam Ship Company.”

VAPORES PARA CHILE

NUEVA YORK, 14.—El “Lake Glasco” ha zarpado con rumbo a Valparaíso y el “Kentuckian” con rumbo a Pisagua.

EL COSTO DE LA EXPLOTACION
de los telégrafos de los Estados Unidos

WASHINGTON 14. — El Director General de Correos Mr. Burleson, en un informe presentado al Presidente Wilson, demuestra que la explotación de los telégrafos y cables de los Estados Unidos, durante la guerra, costó al Gobierno federal la suma de 14.418.237 dólares. El Presidente transmitió ese informe al Congreso.

La suma anotada representa la diferencia entre las entradas de las compañías telegráficas y la compensación garantizada por el Gobierno.

LOS PREPARATIVOS DE MEXICO
para el caso de una intervención norteamericana

WASHINGTON 14. — De acuerdo con una información actualmente en poder del Gobierno de los Estados Unidos, el paso de municiones de España a México se inició hace más de un año, cuando aún duraba la guerra europea y en violación de las leyes de embargo aliadas.

Se anuncia que rifles, municiones y algunos modelos de ametralladoras pasaron por La Habana, en viaje a México, llegando parte de ellos en Enero último.

Se desprende, de las informaciones obtenidas por el Gobierno que, mientras la Conferencia de Paz sesionaba en París, el proeminente general mexicano Mondragon, se encontraba en la capital francesa e informaba a su Gobierno acerca del posible curso de los acontecimientos, especialmente en los referentes a la posible actitud de los Estados Unidos y asuntos mexicanos.

Al mismo tiempo se ordenaba a los fabricantes de municiones españoles, a quienes se habían hecho grandes pedidos apresurando la entrega de tiros y pólvora, y, muy especialmente de ametralladoras que, según se informa, eran de un nuevo tipo que considera perfecto y muy difícil de superar.

Las informaciones del Gobierno de los Estados Unidos han permitido descubrir que, en esa misma época, los dirigentes de los asuntos mexicanos trataban de sondear las intenciones del Perú, Chile, Argentina y otros países de Sur América, para el caso de que los Estados Unidos se resolvieran a intervenir.

Sin embargo, los funcionarios del Gobierno no consideran esta fase del incidente como de carácter amenazador.

Las mismas informaciones demuestran que el general Aguilar discutió la actitud de los países suramericanos en caso de una intervención norteamericana, durante sus conferencias en Europa, pero los funcionarios del Departamento de Estado saben que ese asunto ha sido siempre discutido por los dirigentes mexicanos.

LA REPRESENTACION AUSTRIACA
a la Conferencia Obrera Internacional

WASHINGTON 14. — La delegación austriaca en París ha comunicado a la Conferencia Obrera Internacional que los delegados austriacos no podrán asistir a la Conferencia.

EL PRINCIPE DE GALES
visita al Presidente Wilson

WASHINGTON, 14.— Recostado sobre el gran lecho de caoba en que descansó el abuelo del actual Príncipe de Gales cuando visitó Washington en 1860, bajo el nombre de barón de Renfrew, el Presidente Wilson saludó hoy al nieto de ese rey británico.

El Príncipe de Gales fué llevado a la pieza del Presidente Wilson después de tomar té con la esposa del primer mandatario y con sus hijas, Miss Margaret y Mistress Sayre.

La visita a la Casa Blanca fué seguida de un viaje en automóvil a Mouna Vernon, donde el heredero del trono británico depositó una corona sobre la tumba de Jorge Washington, y plantó un joven cedro frente al sitio en que descansa el que fué leader de las colonias norteamericanas en su lucha contra Inglaterra.

MEXICO ENCARGA ARMAS Y MUNICIONES A ESPAÑA Y BELGICA.

WASHINGTON, 14.— Hoy día, con la autorización del Departamento de Estado, pudo saberse que México había hecho grandes pedidos de armas y municiones en Bélgica y España en vista de la posibilidad de una intervención norteamericana.

El Gobierno ha iniciado gestiones para evitar su envío.

EL SENADO APRUEBA LA RESERVA AL ARTICULO 10
de la Constitución de la Liga de las Naciones

WASHINGTON, 14.—El Senado aprobó la Reserva formulada por el Comité de Relaciones Exteriores al art. 10 de la Constitución de la Liga de las Naciones.

Esta reserva es virtualmente la misma que el Presidente Wilson, en su gira por los Estados del oeste declaró que hería de muerte la Constitución de la Liga y significaría el rechazo del Tratado de Paz.

Examine

ANTES DE COMPRAR EL PRECIO, LA CALIDAD Y EL BUEN GUSTO LA

CASA TRIAS

CAMISERIA Y ARTICULOS PARA CABALLEROS
Sigue vendiendo

CAMISAS
desde $ 5.50
Blanca alforzada

CAMISAS
$ 7.50
Blanca tapa piqué color

CAMISAS
desde $ 8.00
Color con cuello y puño

Puños Sport
GRAN SURTIDO.

PUENTE 551
AL LADO DEL CORREO

LOS CAMBIOS

NUEVA YORK 14. — De acuerdo con los tipos de cambio fijados hoy en el mercado, los giros se hacen en la forma siguiente:

Sobre Gran Bretaña, a razón de 4.1125 dólares por libra esterlina.

Sobre Francia, a razón de 9.50 francos por dólar.

Sobre Italia, a razón de 11.90 liras por dólar.

Sobre Suiza, a razón de 5.51 francos por dólar.

Sobre España, a razón de 0.1975 dólares por peseta.

Sobre Suecia, a razón de 0.2310 dólares por corona.

Sobre Noruega, a razón de 0.2225 dólares por corona.

Sobre Dinamarca, a razón de 0.7090 por corona.

Sobre Berlín, a razón de 2.68 centavos oro americano por marco.

Sobre Viena, a razón de 0.90 centavos oro americano por corona.

CONFERENCIA ENTRE PATRONES Y OBREROS
para solucionar la huelga de carbón

WASHINGTON 14. — El Secretario de Trabajo, Mr. Wilson, inaugurando las conferencias entre los representantes de la Unión de Mineros y los propietarios de las minas, requirió a los presentes a que solucionaran las diferencias existentes en la industria de las minas de carbón, y declaró que la petición de la Unión de Mineros, de treinta horas de trabajo a la semana, y aumento de 60 por ciento en los salarios, eran “imposibilidades, y que debían ser eliminadas desde el comienzo”.

Golpeando en la mesa, para dar más énfasis a sus palabras, Mr. Wilson dijo que la posición que habían tomado los patrones hasta ahora era también una imposibilidad.

EL AUMENTO DE LOS SERVICIOS CABLEGRAFICOS NORTEAMERICANOS

WASHINGTON 14. — El general Squier, jefe del servicio de señales del ejército, encareció ante el Comité de Comercio del Senado, que estudia el proyecto de establecer nuevas líneas cablegráficas en el Pacífico, la extensión de los servicios cablegráficos norte-americanos como una ayuda eficaz al desarrollo del comercio extranjero de la nación, recomendando que se tienda un cable a lo largo de la costa de Alaska y de allí al Asia, declarando que esa vía reduciría el costo de la construcción de la línea.

GOLETA PORTUGUESA ABANDONADA EN ALTA MAR

HALIFAX, 14. — Un radiotelegrama recibido del vapor Lake Garza anuncia que la goleta portuguesa Oceana, que zarpó de St. John el 23 de Octubre, con rumbo a Lisboa, fué abandonada en alta mar.

LA VOTACION DE LA RESERVA AL ART. 10.
de la Convención de la Liga de las Naciones

WASHINGTON, 14.—El Senado norteamericano aprobó, por 46 votos contra 33, la reserva referente al art. 10 de la Constitución de la Liga de las Naciones.

Todos los votos negativos pertenecen a senadores demócratas. Sin embargo, los miembros demócratas Mr. Smith, de Georgia, Mr. Walsh, de Massachusetts; Mr. Gore y Mr. Reed votaron junto con los republicanos en favor de la aprobación de la reserva.

La votación fué tomada después que el Senado hubiera rechazado, por 45 votos contra 34 la enmienda propuesta por el senador Mr. Hitchcock, que consistía en incorporar a la reserva un párrafo de la moción presentada por Mr. Knox, republicano, declarando que, en su política general, los Estados Unidos intervendrán dondequiera que se amenace a la civilización.

El Senado aprobó, por 46 votos contra 31 la enmienda propuesta por el senador demócrata Mr. MacKellar, proponiendo que los Estados Unidos ayuden a Francia, por cinco años a mantener la soberanía francesa en Alsacia y Lorena.

POSIBILIDAD DE QUE EL MAXIMALISMO SE EXTIENDA AL MUNDO ENTERO.

WASHINGTON, 14.—Se ha recibido en esta capital una copia de la orden general, lanzada en Agosto, atribuída a los maximalistas y que se publicó en la “Gazette”, de Lausanne, en la que se declara que el maximalismo se extenderá a todo el mundo si Gran Bretaña y Estados Unidos no logran suministrar alimentos a los países de la Europa continental cuyos pueblos sufren mucho actualmente, agregando que el aumento de los sufrimientos de las clases inferiores sería el mejor medio de promover el maximalismo.

EL PRINCIPE DE GALES
visita la Academia Naval de Annapolis

ANNAPOLIS, 14. — El príncipe de Gales, acompañado del Ministro de Marina Mr. Daniels, visitó la Academia Naval y revistó a los cadetes, asistiendo a una comida que dió en su honor el almirante Scales, director de la Academia.

El príncipe fué saludado por las salvas de estilo, de veintiún cañonazos y se presentó vistiendo uniforme de capitán de la Armada británica.

Dirigiéndose a los dos mil cadetes del establecimiento, el príncipe de Gales rindió tributo a las hazañas de la marina norteamericana e hizo notar la perfecta cooperación de las flotas de Gran Bretaña y de los Estados Unidos durante la guerra.

MEXICO

LLEGADA DEL SEÑOR CARRANZA A LA CAPITAL

LAREDO, 14.— Se anuncia que el Presidente Carranza vuelve a México desde Querétaro, el Sábado.

Su hija, la esposa del general Cándido Aguilar, ha quedado muy enferma, a raíz de la muerte de su madre, y los médicos le han ordenado que salga de Querétaro.

DERROTA DEL CORONEL FELIX DIAZ

EL PASO, 14. —Según informaciones oficiales llegadas al Cónsul general mexicano Marcia, el coronel Félix Díaz, leader villista, con 400 hombres, fué derrotado decisivamente el Domingo por las tropas federales mexicanas, en el distrito de Junta de Avila.

Las informaciones agregan que Félix Díaz perdió 64 muertos.

LAS INCURSIONES DE AVIADORES NORTEAMERICANOS EN TERRITORIO MEXICANO

MEXICO, 14.—Los diarios mexicanos, en las últimas semanas, han dado frecuente acogida, a referencias acerca de incursión de aviadores norteamericanos que cruzan la frontera en diferentes partes del país y se internan en territorio mexicano.

“El Demócrata” de hoy, asegura que la última incursión se verificó en Agua Prieta, donde un aeroplano distribuyó gran cantidad de proclamas redactadas en inglés, invitando a los mexicanos a alistarse en el ejército norteamericano.

Los editoriales de varios diarios se refieren también a esas quejas y protestan por las dificultades que esas incursiones tienen que provocar.

LOS FUNERALES DE AMADO NERVO

MEXICO, 14.—Todas las ciudades y aldeas, desde Veracruz a México rindieron ayer homenaje a la memoria de Amado Nervo, poeta mexicano y Ministro ante el Gobierno argentino, que falleció en Mayo en Montevideo y cuyo cuerpo fué traído ayer por la mañana a la capital.

El cuerpo fué llevado al Ministerio de Relaciones Exteriores donde permanecerá hasta hoy día en que se efectuarán los funerales a que concurrirán todo el Cuerpo Diplomático, oficiales y marineros del crucero “Uruguay”, que trajo el cuerpo desde Montevideo y los de los buques de guerra argentino y cubano que escoltaron al “Uruguay”.

Miles de personas han visitado la capilla ardiente y el Presidente Carranza, al regresar anoche a la capital, decretó un día de duelo nacional.

LAS ACTIVIDADES MEXICANAS EN ESPAÑA

WASHINGTON, 14. — Parece que el Gobierno mexicano trata de formarse una idea acerca de la posibilidad de dar salida a sus productos en España, según se desprende de las investigaciones realizadas últimamente por intermedio del Ministerio de Guerra español.

A este respecto, no carecen de importancia las recientes actividades de los mexicanos en España y se observa actualmente una gran propaganda mexicana en los diarios españoles y se informa además de la parte importante tomada por los mexicanos en la celebración del descubrimiento de América realizada el mes pasado.

Al mismo tiempo se observan cuidadosamente las actividades de la misión alemana en México y se sigue de cerca los intentos del gobierno mexicano para confiscar las minas y pozos de petróleo, en comparación con las necesidades que, de esos productos, tiene Alemania.

LOS VECINOS DE PUEBLA
piden la expulsión de Mr. Jenkins

WASHINGTON, 14. — Un grupo de ciudadanos de Puebla ha dirigido una petición al Presidente Carranza pidiéndole expulsar al agente consular norteamericano en Puebla, Mr. Jenkins, de acuerdo con el artículo treinta y tres de la Constitución mexicana, que autoriza al Presidente de la República a expulsar sin proceso a cualquier extranjero.

LAS ADHESIONES COLOMBIANAS
a la actitud de México

WASHINGTON 14. — El Ministro de México en Colombia, señor Gerzayu Ugarte, se dirige a México siendo portador de las resoluciones aprobadas por el Senado colombiano.

Los funcionarios norteamericanos consideran a este diplomático mexicano como uno de los creadores y mayores fomentadores de la activa propaganda anti-norte-americana que se hizo recientemente en Colombia.

Además, lleva un álbum enviado al Ministerio de Relaciones de México y que contiene las firmas de cinco mil estudiantes de la Universidad de Colombia elogiando la actitud de México para con los extranjeros, lo que se considera como teniendo referencia con la controversia suscitada entre México y los Estados Unidos.

En la dedicatoria de ese álbum se alude a México como “la centinela de las naciones latino americanas”.

HACENDADOS

NAPTHO CARBOL, el mejor desinf tante, el único que evitará por complet propaguen y desarrollen epidemias tan pe judiciales, como la sarna y garrapatas.
En los ovinos mejora la lana y prom ve su crecimiento.
AFTOCURA, del Instituto Biológico In ternacional de Buenos Aires. Lo único e caz para curar la epizootia.
Vacuna anticarbunclosa y toda clase de medios y útiles veterinarios

Establecimiento de Veterinari
“LA HACIENDA”
SANTIAGO, PASAJE BALMACEDA N.o 1
TELEFONO 558

BRASIL

EL SENADOR RUY BARBOSA
acepta la dirección del “Jornal do Commercio”

RIO DE JANEIRO, 15.—Se ha anunciado que el senador señor Ruy Barbosa, que fué candidato a la Presidencia en la última elección, que es una de las personalidades más descollantes del Brasil, y una autoridad en materia de derecho internacional, ha aceptado la dirección del “Jornal do Commercio”, el diario más antiguo del Brasil.

El señor Ruy Barbosa celebró ayer su septuagésimo aniversario.

LA REGLAMENTACION DE LOS PASAPORTES BRASILEÑOS

RIO DE JANEIRO, 14. — Se anuncia oficialmente que los reglamentos especiales de pasaportes para los ferrocarriles y vapores para tiempo de guerra, han quedado anulados con la ratificación del Tratado de Paz, el 11 del presente mes.

RIO DE JANEIRO 14. — **Nuevo caso de bubónica.** — Se ha presentado un nuevo caso de peste bubónica en uno de los obreros del puerto.

El Ministro de España. — Se asegura que el Gobierno pedirá el retiro del Ministro de quien se ha negado a pasaportes de los agitador ñoles, obtaculizando así portación.

PARAGUA

ASUNCION 14. — Con nanciero con Estados Un Se ha firmado un conv los Estados Unidos creando sitos de oro en los bancos bos países destinados a lo de las deudas recíprocas objeto de estabilizar el ca

COLOMBIA

COLOMBIA PROCLAMA F DO EL DIA NACIONAL MEXICO

WASHINGTON, 14.—Seg formaciones recibidas en e pital, el Senado de Colom acordado proclamar la fie cional mexicana, que lo es el Septiembre, día feriado en C bia, considerando que este honor que debe rendirse a la liente República hermana”.

Copias de la resolución d nado, incluyendo el decreto madas por los miembros d nado colombiano han sido das al Presidente Carranza.

ARGENTINA

EL CADAVER DEL TENIENTE MATIEN

ES ENCONTRADO POR LA POLIC CHILENA

BUENOS AIRES 14. — El cadáver del aviador teniente Benjamín Matienzo, del cual nada se había sabido desde que intentó realizar el vuelo transandino, el día 28 de Mayo, ha sido encontrado por la policía chilena fronteriza en el paso de los contrabandistas, al lado chileno de los Andes, según despachos recibidos de Mendoza.

Al derretirse la nieve, ha quedado al descubierto el cadáver, que será traído a Buenos Aires.

El teniente Matienzo era uno de los tres aviadores del Ejército argentino que intentaron el paso de la Cordillera. Los otros dos se volvieron, a causa del fuerte viento que había en esa ocasión.

LA PRIMERA NOTICIA

MENDOZA, 14.—En el paso de los Andes, en el lado chileno de la cordillera, ha sido encontrado el cadáver del aviador Matienzo.

Una comisión saldrá hoy de esta ciudad para recibir de la policía chilena que lo encon cuerpo del piloto, y condu la capital.

ELOGIOS A LA POLICIA C LENA
Apreciaciones de la prensa p

BUENOS AIRES, 14.—La rios ,en sus informaciones tarde al dar cuenta del halla cadáver del teniente Matienz signan elogiosas frases para l licía fronteriza chilena.

En algunos se expresa l nión de que si el infortunado dor hubiera encontrado en niebla el medio de orientarse encontrar el llamado “Paso d contrabandistas”, seguramen bría alcanzado a cruzar la llera.

Se agrega que el cadáver d niente Matienzo fué encont más de 40 metros de distan su aeroplano, el que fué h casi intacto, lo que demuestr pudo aterrizar en buenas co nes, y que probablemente loto pereció después, perdi jo la nieve.

LAS COMUNICACIONES ENTRE CHILE Y ARGENTINA
Apreciaciones de “La Prensa”

BUENOS AIRES 14. — “La Prensa” se ocupa de las comunicaciones con Chile sosteniendo la inutilidad de buscar a establecer un servicio eficaz por el norte a causa de que los pasos se encuentran a 3.000 metros de altura y de las frecuentes nevazones.

Consigna el informe del secretario del Touring Club argentino, señor Esnault, quien indica que los caminos cordilleranos del Sur están a 700 metros de altura, con pendiente favorable hasta Valdivia, pudiendo realizarse la comunicación con Chile partiendo de Ramón Castro hasta San Martín de los Andes, pasando por Zoñico y Colloncura.

Con respecto a la sección chilena, dice, el arreglo del camino de Huahun a Reñihue resolvería el problema.

Indudablemente, termina, existen obstáculos de importancia para comunicarse por el sur del país, pero esas dificultades son inapreciables comparadas con las de los pasos del norte.

Rectificación. — El M boliviano rectifica las dec nes del constructor del fer de La Quiaca a Tupiza achacaba a Bolivia la resp lidad de la paralización de bajos.

EL PARO GENERAL
EN CO

BUENOS AIRES, 14. — declarado en Córdoba el p neral.

BUENOS AIRES, 14.—L **tería.**—En el sorteo de l ría verificado hoy, fueron p dos los siguientes números

Con 80,000 pesos, el 6,68 10,000 pesos, el 19,442 5,000, el 22,368 y el 12,81

LOS RESTOS DE NER
llegan a Veracruz

BUENOS AIRES, 14.—L cillería ha sido informada d han llegado a Veracruz los cr “Uruguay” y “9 de Julio”, e mero de los cuales condu bordo los restos del poeta A Nervo.

Lotería Nacional Argenitna
AGENCIA DI PAOLA
FLORIDA 672—BUENOS AIRES.— DIRECCION TELEGRAFICA: “DIPAOLA”.

PROXIMOS SORTEOS

Noviembre 28, de.. .. .. $ 80,000 y 20,000
Diciembre 9, de.. .. .. $ 100,0000 y 20,000
Diciembre 16, de.. .. .. $ 80,000 y 20,000

La **Agencia Di Paola** remite los billetes a cualquier punto de Chile, por carta certificada, a vuelta de correo, a los siguientes precios:

Papel argentino — Giro postal		
Billete de 100,000..	$ 24	53 francos
” de 80,000..	” 19	42 ”
” de 20,000..	” 8	18 ”
Combinación de 100,000 y 20,000 . .	” 32	71 ”
Combinación de 80,000 y 20,000 . .	” 27	60 ”
Quinto de 100,000..	” 6	14 ”
Quinto de 80,000..	” 5	11 ”

La **Agencia Di Paola** envía grátis el prospecto especial del Sorteo de Navidad a todo el que lo solicite.

El importe de los pedidos puede remitirse en dinero efectivo, giro postal o letra bancaria; las letras bancarias exclusivamente a papel argentino. A cada comprador remitimos el extracto oficial.

Giros y correspondencia a **ROGELIO DI PAOLA y Hno. Florida 672, Buenos Aires.**

PETROLEO

Ofrecemos **PETROLEO COMBUSTIBLE** para quemar bajo calderos y **PETROLEO DIESOL** para motores de combustión interna, para entrega de nuestros depósitos en Viña del Mar o en el lugar de consumo, en carros estanques y tambores. Usando estos petróleos se consiguen grandes economías.

Duncan, Fox y Cía.
BANDERA 529-33

4,500 METROS SENSACIONALES
Gigantes y Macistes. Tempestades de arena. Evocaciones fantásticas de Oriente

HOY
EN ESPECIAL
Y NOCTURNA

ALHAMBRA

FOX
Estreno de Lujo

MUSICA ORIENTAL SELECTA
Triunfo soberbio del Cine Americano al evocar el cuento universal de SCHEREZADE

ALADINO y la Lámpara Maravillosa

VIERNES 21
El más grandioso acontecimiento de la época:
CLEOPATRA
20 profesores de orquesta ejecutarán música célebre.

Todo el encanto de **LAS MIL Y UNA NOCHES** triunfa en esta visión extraordinaria a cargo de **Francis Carpenter** y **Virginia Lee Corbin**, intérpretes de **ALADINO** y la **PRINCESA BADR-AL-BUDUR.**

VIERNES 21
Fecha clásica, estreno de
CLEOPATRA
Creación fastuosa de la genial THEDA BARA.

T. ALAMEDA – TARDE Y NOCHE; Y MAÑANA MATINEE

PATHE NEW YORK presenta su mejor serial en 15 episodios: 1.o LOS IDOLATRAS DEL TIGRE, 2.o OJOS DE FUEGO, 3.o LA CADENA HUMANA; de

EL PACTO DE TRES

Creación sorprendente de
RUTH ROLAND y JORGE LARKIN

T. GARDEN – HOY – TARDE Y NOCHE
Grandioso estreno PATHE:
La Huerfanita del Circo

MAÑANA, TARDE Y NOCHE, EN LOS DOS TEATROS: **CORAZON DE MUJER,** POR BESSIE BARRISCALE Y ELLA HALL.

VALPARAISO

EL TRANSPORTE "MAIPO".——Para mañana en la tarde tiene anunciada la partida el transporte nacional "Maipo" en su viaje a Liverpool.

Hará escala solamente en Panamá e islas Canarias antes de llegar a su destino.

Al regreso traerá mercaderías inglesas, holandesas y quizá algunas alemanas. Va al mando del capitán de fragata don Julio Lagos de la Fuente y como ingeniero va don Luis Burgos.

El aviador Cortínez. — En el transporte "Maipo" se dirigirá mañana a Europa el aviador capitán don Armando Cortínez Mujica.

Aunque su paso por esta ciudad ha sido esta vez casi de incógnito, por la circunstancia de haber sido objeto de cariñosas manifestaciones de despedida cuando el "Maipo" zarpó hace algunos meses para el sur, sus amigos lo han agasado con todo el afecto que el capitán Cortínez se ha sabido conquistar en su pueblo natal.

Consejo Naval. — En la tarde celebró sesión el Consejo Naval, bajo la presidencia del Director General de la Armada, vice-almirante don Joaquín Muñoz Hurtado, y con asistencia de todos los demás miembros del Consejo.

Se trató de cuestiones internas del servicio de la Armada y del ascenso de varios oficiales subalternos.

Juzgado civil. — Hasta ayer Viernes en la tarde no había llegado a la Corte de Apelaciones la transcripción del decreto que nombra juez de primer juzgado civil a don David Carvajal Arrieta.

El Intendente. — Por el expreso de la mañana del Sábado se dirige a Santiago el Intendente de la provincia don Aníbal Pinto Cruz, llamado por el Ministro del Interior para tratar de la epidemia de tifo exantemático.

Cotizaciones de Nueva York. — Para el Miércoles, Noviembre 12 de 1919. — Cobre electrolítico: 20 5|16 vcos., oro americano, por libra.

Plata: $ 1.26 7|8 oro americano, por onza troy.

Movimiento marítimo. — Salidas: ayer salieron: Vapor Galvarino, para Iquique e intermedios; vapor Caupolicán, para Coronel, remolcando los veleros Falcón y Toqui; remolcador Miraflores, para Coronel remolcando la chata Iberia.

Hoy saldrán: Vapor Mapocho, para Eten e intermedios; vapor Colón, para Antofagasta; vapor Quito, para Iquique e intermedios; vapor Valdivia, para Valdivia e intermedios; transporte Maipo, para Europa, vía Panamá; goleta Gaviota, para Juan Fernández.

El Lunes saldrán: Vapor Taltal, para Arica e intermedios; vapor Guayaquil, para Guayaquil, rápido; motor C. Colombo, para Iquique e intermedios.

Entradas: Ayer en la mañana entró el vapor Colón de Antofagasta.

HOY – Setiembre y Brasil
Tarde y Noche Platea: $ 1.20
LOS DOS Juramentos
Por FRITZI BRUNELTE.

Setiembre

MAÑANA
Tarde y Noche

T. Brasil

Las Botas de Dolores
Brillante creación de CONSTANZA TALMADGE.

La Encantadora Condesa
Lujosa y divertida creación de JULIAN ELTINGE.

MATINEE, de los dos Teatros: EL GUANTE ROJO. 2.a función. Series 4, 5 y 6.

MAÑANA
Fuera de programa, en las 3 funciones:
CHAPLIN II aspirante a Cow - Boy
— Y —
La Fiesta de la Victoria en París

Miércoles: estreno; Jueves, repetición: **CORAZON GENEROSO.** – ARTCRAFT por **Elsie Ferguson.**

TEATROS

TEATRO DE LA COMEDIA.—La hermosa opereta "El peligro amarillo" fué estrenada anoche por la compañía Valle-Csillag, con un éxito halagador.

Esta misma opereta fué dada hace cinco años en Santiago, por Casas, y también en aquella ocasión gozó de amplia aceptación del público.

El argumento está bien combinado, dejando a ratos, durante la lucha de orgullo del pintor y de Miss Pearl, traslucir cierta similitud con "La princesa del dólar", en la parte de los amores de la rica heredera y su secretario particular.

Pero no es alrededor de estos personajes ni de otros de igual importancia, hacia los cuales se dirige la atención del espectador; es hacia el profesor japonés, el filósofo que estudia en los salones europeos el alma femenina. Es éste un rol delicado, que imprime a toda la opereta un carácter fino, en contraste notable con el ambiente general en que se desarrollan las operetas modernas. Enrique Valle tuvo especial acierto en la interpretación de este personaje al cual supo dar el relieve necesario. El público aplaudió a Enrique Valle con entusiasmo en diversos pasajes.

Stefi Csillag hizo un bonito trabajo.

Irene Ruiz cantó con gran lucimiento su parte, y tuvo, en todo momento, una feliz actuación.

El barítono Vela, Guido de Salvi y Andrés Sirvent, muy correctos.

La orquesta, bien dirigida por el maestro Giusti, alcanzó aplausos. Los números de música de "El peligro amarillo", que son de hermosa factura, tuvieron, gracias a Giusti, un éxito en el público. Se repitieron algunos.

Presentación buena.

—Hoy a las 5 de la tarde, la Compañía Valle-Csillag dará en el Teatro de la Comedia una velada sabatina. La Empresa nos comunica que la obra de programa es la opereta "Madame Sans Gene".

Como se sabe, en esta obra trabajan las principales partes de la Compañía, y en el tercer acto, Enrique Valle tiene a su cargo el rol de Napoleón.

—En la función nocturna se da "La corsetera de Montmartre", con el reparto de costumbre.

—La Administración de este teatro nos ruega que pongamos en conocimiento del público que las localidades para la función de gracia del tenor cómico Guido de Salvi, que se verificará en los primeros días de la semana próxima, están en venta desde hoy.

TEATRO SANTIAGO. —Debut de la Compañía Chilena.—Dirigida por el conocido poeta y actor Pedro Sienna y el popular actor cómico Nemesio Martínez, se presenta hoy en el Santiago la "Compañía Chilena", que inicia hoy una nueva temporada de teatro nacional, que promete tener éxito y cuyo anuncio ha sido muy bien recibido por el público.

Debuta con la aplaudida obra de Carlos Cariola, "Entre gallos y media noche", que se da por primera vez en este Teatro y en la cual tanto lucimiento tienen la Elena Puelma y los demás artistas nacionales.

Terminará el espectáculo con la elegante ballarina Satanella, que estrena hoy el precioso baile Bulerías gitanas.

Para mañana se preparan tres interesantes funciones.

Se ensaya la sentimental comedia en tres actos "El pecado de juventud", de Guillermo Bianchi (Shanty), el autor de "El cura sentimental".

LA SATANELA

La aplaudida bailarina que desde hoy actuará en el Teatro Santiago, en combinación con la Compañía Chilena "Elena Puelma"

BENEFICIO DE LUQUE RAMOS.—Ha sido bien recibida en los círculos artísticos, la noticia del próximo beneficio del popular escenógrafo Luque Ramos.

Este tendrá lugar el Martes en el Teatro Politeama, y para esa función se ha confeccionado un programa de espectáculos que gustará por su variedad y acierto con que han sido elegidos los números. Habrá actos de conciertos, breves, representación teatral por el cuadro de artistas del Centro Familiar, de la conocida comedia "El octavo no mentir", de Miguel Echegaray, y espectáculo de variedades.

TEATRO SELECTA. — El Lunes próximo se llevará a efecto en este teatro una gran velada artística de beneficio. Se estrenará el chistoso sainete en un acto de costumbres del barrio, titulado: "Peluquería El Pelambre", original de Ricardo 2.o Villagra.

Además se representarán los mejores números de la Velada Bufa Estudiantil.

COMPAÑIA DE BENEFICENCIA NACIONAL. — A fines del presente mes iniciará su segunda temporada esta Compañía de Beneficencia.

La Compañía cuenta con el siguiente repertorio de obras nacionales: de C. Cariola: "Agua que no has de beber", "El primo Alegría", "Abajo las castas"; R. Hurtado Borne: "Mal hombre", "El mal ejemplo"; Acevedo Hernández: "Camino de flores", "El rancho", "Carcoma"; A. Urzúa Rosas: "El Sábado", "Un hombre"; A. Díaz Meza: "Flores del campo", "Tío Ramiro"; Hugo Donoso: "Los payasos se van"; A. Mook: "Isabel Sandoval, modas".

El repertorio de obras de esta Compañía ha sido autorizado por sus autores y la "Sociedad de Autores Teatrales de Chile".

La Compañía ofrece su concurso a las sociedades de beneficencia y gotas de leche, para lo cual dirigirse a I. Bustamante, Correo Central.

"ALMAS PERDIDAS". — La Imprenta El Progreso, San Diego 846, nos pide publicar que no es efectivo que está agotada la edición de "Almas perdidas", drama del señor Acevedo Hernández, y que los interesados pueden pasar por la Imprenta a adquirir los ejemplares que deseen.

Kinora

Se vende **HOY.**
Revista cinematográfica ilustrada con interesantes informaciones.
PRECIO $ 0.40
Pedidos: Imprenta YARA, Río Janeiro 465.

TEATRO UNION CENTRAL

HOY SABADO, Tarde y Noche.—Estreno:
El Triunfo de la Inocencia
Hermosa comedia dramática de gran atracción.

MARTES 18:
JERUSALEN LIBERTADA
Gran poema del Tasso, editado por la Casa Cines de Roma

TEATRO NOVEDADES -:- HOY ESPECIAL Y NOCHE
Estreno de las tres primeras series
EL PACTO DE TRES
Ruth Roland y Jorge Larkin

¿Quién es Avión?

es la pregunta que tortura a medio Santiago. La incógnita se hace aún mayor en los episodios 4, 5 y 6 de
EL AEROPLANO FANTASMA
La obra en que triunfa el intrépido HERBERT RAWLISON. HOY se exhiben estos episodios en
POLITEAMA, SELECTA y CIRCO INDEPENDENCIA

ELECTRA

Una película de verdadero mérito, editada por METRO IDEAL, es el estreno que ofrece hoy:
LA CASA DE ORO
Delicada comedia sentimental, en la que maravilla la bella y elegante
EMMY WEHLEN

Programas de Hoy

TEATRO LA COMEDIA

Empresa: ERNESTO BOUQUET
Cía. DE OPERETAS EN ESPAÑOL
VALLE - CSILLAG
HOY SABADO 15, HOY
Matinée Inglés a las 5 P. M.
MADAME SANS - GENE
Noche a las 9.15 P. M.—La opereta de más éxito:
LA CORSETERA DE MONTMARTRE

TEATRO COLON

— HOY —
El Guante Rojo
episodios 4, 5 y 6.
MAÑANA:
EL PACTO DE TRES

TEATRO SANTIAGO

Empresa Teatral del Pacífico
Cía. CHILENA DE COMEDIAS
HOY SABADO 15 NOVBRE. 1919
A las 9.15 P. M.
Función completa. Debut de la Compañía.—1.o Por primera vez en este teatro el sainete criollo-vaudevillesco:
ENTRE GALLOS Y MEDIA NOCHE
2.o Extraordinario suceso artístico.—Estreno por la notable bailarina SATANELA del precioso baile
BULERIAS GITANAS
acompañada por el Trío Colombiano.
Mañana tres escogidas funciones.
Matinée a las 3 P. M.

CERRO SANTA LUCIA

1er. ANIVERSARIO DE LA PAZ
HOY SABADO 15 DE NOVIEMBRE
A las 9 1|2 P. M.
Primera parte
Gran concierto sinfónico por las 6 bandas de la guarnición de Santiago y ejecución de los himnos de las naciones aliadas.
Discurso de don Luis Merino Lizana.
Saludos a los poilus victoriosos.
Segunda parte
Gran baile social de fantasía y en traje civil.
Entrada: cinco pesos
50,000 bujías de iluminación. Tribunas de honor para el Cuerpo Diplomático y autoridades y poilus.
La fiesta se anunciará a toda la ciudad. Arriendo de trajes de fantasía en el acuario del Cerro durante el día de hoy.—Espléndido buffet.
La fiesta más grandiosa que se ha dado en Chile. Juegos artificiales.
Ud. se arrepentirá si no asiste.
Parte de las entradas se destina al monumento de los reservistas chilenos muertos heroicamente en la guerra.

Música

CONCIERTO RISLER.— Ayer en la tarde se efectuó en el Teatro Municipal el último concierto del gran pianista Risler, con el mismo éxito de los anteriores.

Risler fué obligado por la concurrencia a tocar algunos números fuera del programa. Se le aplaudió con insistencia.

EL CONCIERTO SINFONICO DE HOY.—Damos a continuación el programa del concierto sinfónico que tocarán esta noche, en la terraza del Cerro Santa Lucía—con motivo de la fiesta de los aliados reunidos por primera vez en una audición de esta magnitud—todas las bandas militares de la guarnición.

Primera parte

a) Boselli.—Marcha sinfónica.
b) Massenet.—Thais.
c) Hayden.—Minuetto.
d) Boito.—Mefistófeles.

Segunda parte

Himnos de: a) De Estados Unidos; b) De Gran Bretaña; c) La Marsellesa; d) De Italia; e) De Bélgica; f) Del Brasil; g) Del Japón.

Circos

CIRCO STRON-MAN. — Bastante concurrido se ve noche a noche la carpa de este circo.

En el programa de la función para esta noche, figuran varias novedades que serán presentadas por la aplaudida familia Cárdenas, los hermanos Morrones y el musical Finito, acompañado del gracioso tony Perico.

CIRCO VERY-STRONG. — La empresa de este circo nos anuncia que próximamente debutará una nueva compañía ecuestre, en la que figuran varios artistas de reconocida reputación, por sus elegantes y difíciles trabajos.

Para la función de esta noche se ha preparado un buen programa. El número principal es la entrada cómica titulada "El tiro al blanco" presentada por el clown Montes de Oca.

Noticias cinematográficas

LOS ESTRENOS DE LA SOUTH PACIFIC PARAMOUNT COMPANY.—En la presente semana la South Pacific Paramount Company ha lanzado al mercado dos valiosas producciones: "La ciudad de los pálidos rostros" y "El triunfo de la Inocencia".

La primera se estrenó el Miércoles, obteniendo un franco y merecido éxito.

Sessue Hayabaca, el gran trágico japonés, recordado intérprete de "La marca de fuego" y de otras producciones de éxito, secunda admirablemente el papel protagonista, cumpliendo en forma admirable las exigencias del autor de la obra para con el actor que desempeña el rol de Jang Lung, que debe unir la astucia y perspicacia del oriental y la hombría del hombre blanco.

La novela versa sobre el odio de razas, ante el cual se estrellan los más fuertes amores.

El otro estreno "El triunfo de la Inocencia", se exhibe con éxito en los principales cines de Santiago y su argumento hondamente emotivo, nos lleva a un terreno en que ya no discutimos sino que sentimos, admiramos y aplaudimos.

En la próxima semana estrena, entre otras, la última creación Artcraft, intitulada "Corazón generoso", donde la actriz idolatrada de los Estados Unidos, Elsie Ferguson, desempeña el papel de Far West.

ALLA NAZIMOVA

la intérprete de "Ojo por ojo", que hoy se exhibe por 3.a y 4.a vez en el Splendid

"OJO POR OJO" OBTIENE AYER UN GRAN EXITO.—Se repite hoy en el Splendid.—Un numeroso y distinguido público se dió cita ayer en el Splendid, llenando todas sus aposentadurías, para asistir al estreno de la famosa producción de Cine clásico "Ojo por ojo", obra que venía anunciándose con gran reclame desde hacía bastante tiempo. La obra es, en realidad una producción extraordinaria, una vista de arte y pasión, en la que todo es hermoso y de buen gusto, en la que el arte ha primado sobre todo, escenarios, paisajes, interpretación, fotografía, argumento.

La Nazimova, la gran actriz dramática, que desde su triunfo con "Esposas de guerra" no habíamos vuelto a ver, ha progresado en forma sorprendente, posee hoy día un dominio absoluto del objetivo, su arte inimitable encuentra en esta obra lo mejor que ella ha interpretado, ancho campo para lucir sus extraordinarias facultades emotivas, haciéndonos que la obra entera se llene con ella, y que el espectador no vea otra cosa en toda la obra que a ella, su exquisito trabajo y el refinado talento teatral que despliega en toda la obra. Fueron aplaudidas las danzas clásicas que en tres ocasiones ejecuta. Su argumento refleja el romance de pasión de una beduina con un marino francés, al que ella, allá en el desierto había antes salvado la vida, lo que le costó ser arrojada de su tribu, de la que era princesa, y ser condenada a muerte. "Ojo por ojo", que es exclusividad del Splendid, se repetirá en las funciones de hoy de dicho teatro.

HAROLD LOCKWOOD Y MAY ALLISON, EN "EL DIPUTADO POR VIRGINIA".—En las funciones de moda del Domingo, del Splendid, será estrenada una producción de la Casa Metro, el conmovedor idilio sentimental, obra de arte, desarrollada en encantadores paisajes y en elegantes salones, titulada "El diputado por Virginia". Presenta esta obra una novela de corte sentimental que encantará a las familias de nuestra sociedad y especialmente a las niñas.

Desempeñan los roles de protagonistas la simpática pareja formada por el varonil actor americano Harold Lockwood y la encantadora May Allison, ambos inolvidables protagonistas de "La Iromesa", "Míster 44", "El río de los ensueños" y "Trampas honradas", obras todas ellas que alcanzaron sonados éxitos.

LA MATINEE DOBLE DE MAÑANA.—Presentará el Splendid mañana una extraordinaria matinée dedicada al mundo infantil, con dos hermosas obras, el emocionante drama interpretado por la famosa actriz ingénua Bessie Love, titulado "La pequeña castellana" y el graciosísimo poema, titulado "Aquí mando yo", obra en la que hace su mejor creación la encantadora Mary Miles Minter.

EL ESTRENO DE HOY EN EL ALHAMBRA.— Las mil y una noche. La rica imaginación del oriente que parecía tan difícil de evocar y de reproducir en el cinema ha encontrado en Fox un verdadero dominador. "Aladino y la lámpara maravillosa", con todas sus fantasías y sus bellezas, aparece en la pantalla hoy como un verdadero milagro de esta moderna industria, en la cual el arte encuentra tan amplias manifestaciones. Habría que repasar página a página la leyenda árabe para recalcar los merecimientos de cada una de las escenas de "Aladino y la lámpara maravillosa". Baste decir que se ha construído una ciudad oriental con sus calles, plazas, palacios, minaretes, muchedumbres y hábitos peculiares; que se han edificado palacios magníficos as-

MAÑANA MATINEE
(PROGRAMA MONSTRUO)
(NIÑOS: $ 0.60)

El emocionante y precioso drama por **BESSIE LOVE**:

"La Pequeña Castellana"

La graciosísima comedia por la encantadora **MARY MILES MINTER**:

Aquí Mando Yó!

EL MAS GRANDE EXITO DE LA TEMPORADA

OJO POR OJO
Por la NAZIMOVA

Fué estrenada ayer con éxito sin precedentes y con lleno completo en el

SPLENDID

HOY

ante una selecta, distinguida e ilustrada concurrencia, la que entusiasmada aplaudió en tres ocasiones, la labor maravillosa de la excelsa actriz, que desde este suceso ha quedado consagrada como la reina del cine. Tarde y noche se repite por última vez.

EL "GENTIL PRINCIPE DE LA ESCENA MUDA"

Harold Lockwood

el más simpático y varonil actor americano, y la linda y gentil MA ALLISON, inolvidables protagonistas de "Mister 44" y "La Pro sa", reaparecerán en las funciones especial y nocturna de

MAÑANA DOMINGO

en su creación suprema, el conmovedor y viril poema de amor:

EL DIPUTADO POR VIRGINIA

Visión romántica de delicadeza y arte exquisito que alcanza un enorme éxito en el mundo femenino.

La Jerusalen Libertada

DE TORCUATO TASSO

Llevada al lienzo por la Casa Juazoni Film de Roma

Teatro Unión Central

ESTRENO MARTES 18

Con acompañamiento de numerosa y escogida orquesta y selectos coros que ejecutan la ópera

"IL LOMBARDI" de Verdi

Localidades en boletería.

gún planos y arquitectura berberisca; que se han reproducido los célebres cuadros con que Gustavo Doré ilustró las páginas de este cuento maravilloso.

EL ESTRENO DE MAÑANA EN EL CINE ALHAMBRA.— Mañana Domingo tiene destinado el Cine Alhambra para Pathé París sin duda la mejor marca cinematográfica europea. La obra que esta firma ofrecerá es "Chignole el pájaro parisien con alas", obra interpretada por Kitty Hott y Michel Urban. Chignole es una golondrina de los aires; sus camaradas también son golondrinas, y en cada vuelo realizan tales hazañas que junto con despertar admiración hacen humedecer los ojos. Es la vida del Pilluelo parisien, que está pintada con amor y ternura en las páginas de Nadua y Pathé la ha llevado al lienzo con distinción que honra todas sus artísticas producciones.

EL ESTRENO DE HOY EN LOS TEATROS SEPTIEMBRE Y BRASIL.— Tarde y noche se estrenará hoy la película "Los dos juramentos", interpretada por la nueva actriz Fritzi Brunette, que debutó con "Muñecas humanas". Cuenta esta obra la historia de una artista que juró arruinar, martirizar y hacer morir al hombre que asesinó a su hermano. Cuando tenía cumplidos los dos primeros puntos de su plan de venganza y estaba en vísperas de realizar el tercero, vino a descubrir que su víctima no era el asesino...

MATINEES DE MAÑANA.—De gran atracción para la penequería son las matinées que para mañana anuncian los teatros Septiembre y Brasil. En primer lugar, se pasará la segunda función de la linda serie "El guante rojo". Fuera de programa se dan "Las fiestas de la victoria en París" y "Chaplin II aspirante a cowboy".

"LAS BOTAS DE MISIA DOLORES".— Esta comedia Select interpretada por Constanza Talmadge se exhibirá por últimas veces en Santiago, mañana, tarde y noche, en el Septiembre. Esta obra, junto con "Un par de medias de seda", han sido los más brillantes éxitos de la nueva y aristocrática marca.

"LA ENCANTADORA CONDESA".— Esta brillante comedia Paramount, interpretada por Julian Eltinge, es la vista escogida por el Teatro Brasil para sus funciones de mañana tarde y noche. El admirable caracterizador de papeles femeninos se presenta aquí ataviado con 18 lujosos trajes de moda, que causarán sensación, tanto por su corte como por ser lucidos por un representante del sexo feo. Eltinge caracteriza a un joven diablo, que para dar celos a su novia, se disfraza de mujer y se hace aparecer como perdidamente enamorada de él mismo. Esto da motivo para sabrosas escenas, complicadas con la intromisión de un par de vejetes enamorados de la "encantadora condesa".

DOS BONITAS LLAPAS DOMINICALES.— En las tres funciones de mañana de los teatros Septiembre y Brasil se pasarán fuera de programa, las interesantes películas "La fiesta de la victoria en París" y "Chaplin II aspirante a cowboy".

EL GRAN ESTRENO ARTCRAFT DEL MIERCOLES.— Se nota marcado entusiasmo por el estreno de "Corazón generoso", la espléndida vista Artcraft por Elsie Ferguson, que se estrenará el Miércoles en los teatros Septiembre y Brasil. Desarrollada esta obra en los más bellos paisajes de las montañas Rocallosas, fotografiada por un técnico de alma de artista que ha sabido aprovechar los más hermosos efectos de luz interpretada por artistas ilustres y con una novela admirable como argumento, "Corazón generoso" es una de esas vistas destinadas a gustar excepcionalmente.

HOY APARECERA "KINORA". — Hoy a medio día aparecerá la nueva revista cinematográfica "Kinora". Entre su nutrido material de lectura trae un interesante artículo sobre la fabricación de películas, haciendo asistir al lector desde la preparación del argumento hasta su exhibición en los más apartados cines del mundo.

Se venderá en cines y puestos de diarios al precio de $ 0.40.

"EL PACTO DE TRES".—Con un éxito sólo comparable al que obtuviera no hace mucho "La casa del odio", se vienen exhibiendo en nuestros mejores cines, los primeros episodios de esta interesante y valiosa serial Pathé New York. Exito que era de esperarse, tratándose de una edición de tan acreditada manufactura e intervenir en sus interpretación artistas tan aplaudidos y famosos como Ruth Roland y Jorge Larkin.

Las tres primeras series de "El pacto de tres" se estrena hoy en el concurrido Teatro Alameda, empresa que conocedora de los méritos de la cinta, no ha vacilado en anunciarla para la matinée de mañana.

"CONFLICTOS DEL ALAM". — Mme. Petrova, la artista de los ojos brunos, ha filmado una cinta de gran novedad, y especialmente, de un interés especial para aquellas personas que se encuentran seriamente vacilantes ante ciertas complejidades de la vida.

Esta cinta, que ya la hemos anunciado, se proyectará en la pantalla de uno de nuestros mejores cines del centro, muy en breve.

"EL GUANTE ROJO".—Hoy se estrenarán los Teatros Delicias, Condell y Chile, los episodios: 7, En peligro inminente; 8 De cara a la muerte; y 9, El salto por la vida, de esta sensacional creación folletinesca, que ha constituído el éxito de los amantes de las fuertes sensaciones y actos de arrojo.

E los episodios aludidos, María Walcamp, llego a lo culminante de su intrepidez, afrontando cuantos peligros existen y realizando cuanta hazaña sea imaginable.

"EL TRIUNFO DE LA INOCENCIA" EN EL UNION CENTRAL.— Hoy en tarde y noche se pasará en esta sala una película interpretada por el gran actor Jorge Beban: se titula "El triunfo de la inocencia".

De argumento sencillo y conmovedor, está presentada con un lujo de detalles, su interpretación correcta y su lujosa mise en escena completan el interés de esta producción.

PRISCILLA DEAN EN EL EL UNION CENTRAL.—A pedido general, se pasará en las funciones de moda de tarde y noche del Domingo la admirable creación de Priscilla Dean, "La exquisita ladrona", que fué en su estreno un éxito indiscutible.

Ninguna artista abona en tan corta carrera, éxitos comparables a los obtenidos por Priscilla.

Su hermosura, su elegancia en el vestir, la forma admirable como se presenta, todo se auna para hacer de cada una de las interpretaciones de esta actriz un triunfo del cinematógrafo.

En esta película se nos presenta en una forma muy nueva, es la ladrona elegante que se aparece como un fantasma en las grandes reuniones de la aristocracia neoyorkina y revólver en mano obliga a todos los asistentes a entregar todas sus joyas y objetos de valor.

La policía se ha hecho impotente para descubrir a la encantadora ladrona, hasta que el amor logra lo que no ha podido la inteligencia y la astucia.

"JERUSALEN LIBERTADA" EN EL UNION CENTRAL.— El grandioso poema del Tasso, llevado a la pantalla por la Casa Cines de Roma, la editora de tan famosas películas, como ser "Fabiola", "¿Quo Vadis?", "Nerón y Agripina", "Los últimos días de Pompeya", "Marco Antonio y Cleopatra", y otras que han dado gran celebridad a esta casa, se estrenará el 18 en el Unión Central.

Los dos grandes protagonistas de esta película son Ermette Novelli, en su papel de Tancredo de Tarantto, y Olga Benetti, en el de Clorinda, la hija del Sarraceno.

Las escenas de la batalla están presentadas en una forma tan real y verdadera, que nos transportan a la época de esas grandes cruzadas, dirigidas por el gran Godofredo De Bullión.

LA SEGUNDA FUNCION DE "EL AEROPLANO FANTASMA".— Los episodios 4, 5 y 6 de "El Aeroplano Fantasma", que constituyen la segunda función de esta interesante serial, serán exhibidos hoy en los teatros Politeama, Circo Independencia y Selecta. Esta película ha gustado plenamente a los aficionados a esta clase de cintas, ya que en ella el folletín hábilmente ideado ha encontrado intérpretes perfectos en el simpático y audaz Herbert Rawlison y la hermosa e intrépida Margarita Marsh.

EN EL TEATRO IRIS (Castro 130).— Mañana en la sección especial de moda de este teatro se estrenará la última creación de Wallace Reid, titulada "Voto al Chápiro".

En la noche estrenará esta sala la obra de Henry Remstein, titulada "Le Detour", interpretada por los príncipes de la escena italiana, la hermosa María Jacobini y el simpático galán Tullio Carminati.

"NUNCA ESTAMOS CONFORMES" EN EL SARGENTO ALDEA.— Mañana estrenará este teatro de la Avenida Independencia, la grandiosa producción Artcraft "Nunca estamos conformes", película de la misma manufactura de: "La mujer que los dioses olvidaron" y "Conciencia".

El tema de esta triunfal cinta Artcraft es lo más humano que ha podido buscar su famoso director. Es el loco afán de hombres y mujeres de encontrar feo o malo lo que poseen y de desear lo que creen imposible conseguir.

PROGRAMAS DEL TEATRO ATENAS.— El teatro Atenas presentará en estos días los siguientes estrenos: mañana Domingo en matinée, a las 2: "Programa cómico de Chaplín". En segunda matinée, a las 4: la creación de Ruby de Remmer, titulada "Cenizas de amor". En especial: los 3 primeros episodios de "El pacto de los tres", por Ruth Rolland y Perico Metralla. En nocturna: "Infidelidad" por Peggy Hiland. El Lunes irá "Búfalo". El Martes: "La mujer salvaje" por Clara Kimball. El Miércoles la segunda función de "El aeroplano fantasma". Para muy luego anuncia "Cleopatra" por Teda Bara.

LA TERCERA FUNCION DE "EL GUATON ROJO" EN EL SANTA FILOMENA.— El próximo Domingo estrenará este teatro del barrio Recoleta los episodios 7, 8 y 9 de la vista en series titulada "El Guatón Rojo", por la intrépida amazona María Walcamp.

Dado el interés que se ve en las series que cada día se estrenan, se asegura uno de los más francos y halagadores éxitos de la cinematografía.

"LA CASA DEL ORO" EN EL DIECIOCHO.— "La casa del oro" es el título de una hermosa comedia sentimental de la serie de obras de lujo de la casa Metro. Protagonista de esta cinta, cuyo argumento de gran originalidad está presentado con delicadeza, es la linda actriz Emmy Whelen, recordada creadora de la espiritual comedia "Ocho días duquesa". "La casa del oro" se estrena mañana en Vermouth y noche en el teatro Dieciocho, cine que también exhibirá en esas funciones la última creación de Carlitos Chaplín, titulada "Chaplín detras del telón".

DOS FUNCIONES DE INTERES. —Dos funciones de interés son las que presentará mañana Domingo el Teatro Chile, la simpática sala de la Avenida Victoria. En matinée y especial. En la primera de estas funciones estrenará la segunda jornada de "Ultus" y los episodios 4, 5 y 6 de la serie "El guante rojo", creación de la intrépida amazona María Walcamp. En especial presentará los tres primeros episodios de "El caso Carter" o "El aeroplano fantasma", la vista en series interpretada por Margarita Marsh y Herbert Rawlison. En nocturna irá un buen estreno.

FUNCIONES SELECTAS.— Con la exhibición de la bonita cinta "Cenizas de amor", se verificará mañana Domingo la segunda función Selecta del Teatro Atenas, a las 4 de la tarde. Por este motivo la empresa nos comunica que la matinée empezará a las 2.15 en punto.

EL TEATRO IMPERIAL.— Esta sala presentará hoy tres películas en dos funciones, que llamarán la atención del público, tanto por las obras interesantes, como por sus protagonistas. En la especial se presentan Jane y Catalina Lee y en la noche se pasarán las penúltimas series de la obra folletinesca "El sendero sangriento", que ha sido uno de los buenos éxitos del año serial. Además, se pasa una película por demás interesante, de que la empresa nos ruega no dar el nombre.

Programas de hoy

COMEDIA.— Cía de Operetas en castellano.—Vermouth especial a las 4.: "Madame Sans-Géne".—Noche: "La Duquesa del Bal Tabarin".

SANTIAGO. —Cía. Chilena de Comedias. — Estreno de la Compañía con "Entre gallos y media noche", de Carlos Cariola, y bailes por la Satanela.

CIRCO VERY-STRONG.— Variado programa. Numerosos debuts.

CIRCO STRONG-MAN. — Hoy función escogida, con presentación de los mejores números.

ALHAMBRA. — Especial y noche "Aladino y la lámpara maravillosa".

SPLENDID. — Especial y noche "Ojo por ojo" (L'Occident, de Henry Kistemaecker, por la Nazimova.

SETIEMBRE. — Tarde y noche. Estreno Bluebird "Los dos juramentos", por Fritzi Brunette.

BRASIL. — Igual al Setiembre.

GARDEN. — "La huérfana del Circo" en sus dos funciones, creación de Marujita Osborne y del negrito Africa.

ALAMEDA. — En sus dos funciones, primeros episodios de "El pacto de tres", protagonistas Ruth Roland y Jorge Larkin.

POLITEAMA. — Hoy episodios 4, 5 y 6 de "El aeroplano fantasma", por Herbert Rawlison y Margarita Marsh.

ELECTRA. — "La casa del oro" Metro Ideal, por Emmy Wehelen.

CIRCO INDEPENDENCIA. — Episodios 4, 5 y 6 de "El aeroplano fantasma".

SELECTA. — Series 4, 5 y 6 de "El aeroplano fantasma", por Herbert Rawlison y Margarita Marsh.

COLON. — Hoy episodios 4, 5 y 6 de "El guante rojo".

IRIS (Castro 130). — Especial y noche "Su tentación", protagonista Gladys Brockwell.

DIECIOCHO. — Vermouth y nocturna: "La exquisita ladrona", creación de Priscilla Dean y Thurston Hall.

DELICIAS. — Especial y noche episodios 7, 8 y 9 de "El guante rojo", serie Universal, por María Walcamp.

CHILE. — Especial: Mary Miles Minter en "Aquí mando yo". Noche, episodios 7, 8 y 9 de "El guante rojo", creación de María Walcamp y couplets por Pepe Puig.

ATENAS. — Especial: "Las botas de doña Dolores", creación de Constance Talmadge. Noche "La mujer salvaje", por Clara Kimball Young.

SARGENTO ALDEA (Independencia 306). — Hoi campeonato cómico. Chaplin, Tripitas, Fox-Sunshiene, Mutt y Jeff.

VICTORIA. — Especial y noche "La venganza me pertenece", interpretada por Vernon Castle.

AMERICAN. — Especial: "Roma eterna" y noche Buffalo segundo en "Puño de hierro".

IMPERIAL. — Especial las hermanitas Lee en "Travesuras infantiles", y noche, series 10, 11 y 12 de "El sendero sangriento".

NOVEDADES. — Especial y noche, tres primeros episodios de "El pacto de tres".

EXCELSIOR. — Hoy primer programa cómico "Chaplin II a cargo de Billy West".

Dr. PEYROULX Dentista Delicias 215

LA MANSION DEL DELINCUENTE

Impresiones recogidas por Roxane en la Penitenciaría.

El comentario semanal.— Sabrosa charla de los últimos acontecimientos políticos.

La sonrisa a través del lente.— Doble página con interesantes fotografías de bellezas de nuestro gran mundo.

Historia de un perro, cuento de Carlos Acuña.

Reportaje al doctor Lea-Plaza, sobre el Instituto de Criminología.—El poeta D'Annunzio en Fiume.— Cristina Soro de Baltra.

El onomástico del Rey de Italia, con hermosas fotografías de la familia real.

Vida Social. Actualidades de Santiago y de provincias.— Turf, etc., etc., encontrará usted en

ZIG - ZAG, de hoy

LOS INCIDENTES EN EL EJERCITO

Se eleva a proceso el sumario mandado instruir por la Comandancia General de Armas

Son encargados reos, 6 generales, 1 almirante, 6 coroneles, 13 comandantes y 7 mayores de Ejército

Algunos de los procesados, solicitan su libertad bajo fianza

Impresiones recogidas en los círculos militares

Ayer fué dado a conocer el dictamen del Comandante General de Armas en el sumario que hace más de seis meses mandóse instruir con motivo de los incidentes ocurridos en el Ejército.

Existía una marcada ansiedad por saber la resolución que en definitiva adoptaría la autoridad militar en un asunto que mantenía preocupada la opinión de todos los círculos desde el momento mismo que transcendieron al público los hechos que dieron lugar a las resoluciones y medidas gubernativas y de carácter militar que son ya conocidas.

Como lo dijimos en nuestra edición anterior, después de la reunión celebrada anteayer en la Sala de la Comandancia de Armas, quedó acordado elevar a proceso el sumario que instruyó el General don Carlos Hurtado Wilson.

El auto respectivo fué firmado esa misma noche por el General Altamirano; pero este funcionario se abstuvo de proporcionarlo a la prensa, a fin de dar tiempo para que el ayudante de la Comandancia hiciera sacar algunas copias y lo diera a conocer oficialmente a los jefes afectados.

EL TEXTO DE LA RESOLUCION

El siguiente es el texto de la resolución de la Comandancia General de Armas:

"Santiago, 13 de Noviembre de 1919.—Teniendo presente: que de la indagatoria que precede, aparece comprobada la existencia de una conjuración para el delito de rebelión y la de diversas otras infracciones graves contra los deberes militares;

Que la intervención que en esos hechos han tenido los miembros del Ejército y de la Armada que se mencionan más adelante, hace necesario su enjuiciamiento a fin de que se examinen por el Tribunal competente las responsabilidades penales en que hubieren podido incurrir;

Que con arreglo a lo dispuesto en el art. 1.o, tít. 77 de la Ordenanza General del Ejército corresponde a los Consejos de Guerra de Oficiales Generales, conocer de todas las faltas graves en que los oficiales incurrieren contra el servicio y especialmente de los delitos de conspiración contra las autoridades constituídas.

Con lo dictaminado por el Auditor de Guerra y visto lo dispuesto por el art. 11, tít. 74, arts. 1.o y 8.o, tít. 77 de la Ordenanza General del Ejército,

Se declara:

1.o Que ha lugar a causa en contra de los siguientes oficiales del Ejército y de la Armada: oficiales generales: don Guillermo Armstrong, don Alejandro Binimelis, don Manuel Moore, don Víctor Rojas Arancibia, don Vitalicio Luis López y don Alberto Herrera; almirante don Arturo Cuevas; coroneles: don Agustín Echavarría, don Emilio Sotomayor, don Jorge Lorca Prieto, don Carlos Hinojosa, don Francisco Solís de Ovando y don Juan Emilio Ortiz; tenientes-coroneles: don Ernesto Medina, don Luis Montt, don Cochrane Salvo, don Eugenio Vidaurre, don Julio C. del Canto, don Armando Aguilar, don Ignacio Caviedes, don Orosimbo Barboza, don Florentino de la Guarda, don Quintiliano Barboza, don Manuel E. Laso, don Pedro Charpín y don Roberto Concha; mayores: don José A. Villalobos, don Washington Montero, don Aníbal Riquelme, don Bernardo Gómez S., don Luis Otero, don Ambrosio Viaux y don Ismael Carrasco.

2.o Para los efectos señalados en el número anterior, téngase como información suficiente la indagatoria de fs. 1 a fs. 842 pudiéndose, en consecuencia, entrar sin más trámite a las diligencias del plenario hasta que la causa quede en estado de sentencia.

3.o Desígnase al señor General de Brigada don Carlos Hurtado W. para que en el carácter de fiscal forme proceso en contra de los nombrados, sirviéndole como secretario el Mayor don Carlos Sáez.

4.o Encárguese reos a las personas designadas en el No. 1 de este auto y póngaseles a disposición del fiscal.

Anótese.—(Firmado).— **Altamirano, General, Comandante General de Armas.**"

Aunque esperada, la resolución de la Comandancia de Armas, produjo sensación en los círculos militares y en el público.

Es éste, en verdad, uno de los procesos más ruidosos que se han producido en nuestro país, tanto por el número y situación de las personas comprometidas en él, como por el delito mismo que se les atribuye.

LAS NOTIFICACIONES

En conformidad a la declaración 4.a del dictamen del General Altamirano, el ayudante de la Comandancia General de Armas, Mayor don Emiliano León, salió en la mañana de ayer, a notificar del arresto a los diversos jefes que fueron encargados reos.

El mayor León notificó a la mayoría de los inculpados personalmente y a otros dejó en sus respectivos domicilios una copia del auto. Todos ellos fueron detenidos en sus casas particulares, a excepción de los Generales Armstrong y Moore, Almirante Cuevas, Tenientes Coroneles señores Cochrane Salvo y Julio César del Canto, que han sido detenidos en el Regimiento Cazadores.

En el Cazadores han estado detenidos desde hace cerca de 6 meses, el General Armstrong, el Almirante Cuevas y los comandantes Salvo y De la Guarda. El comandante del Canto estaba detenido en el Buín.

LA DETENCION DEL GENERAL MOORE

Como se sabe, el General don Manuel Moore ha estado detenido en su casa-habitación durante toda la sustanciación del sumario y según disposición de ahora, pasa en igual calidad al Cazadores.

Poco después de medio día, el General Moore recibió una tarjeta del General Altamirano, diciéndole que pasara a su oficina porque necesitaba hablar con él.

Inmediatamente se vino a la Comandancia, verificándose una violenta entrevista entre ambos jefes.

El General Moore se quejó de la forma en que ha sido tratado por el Comandante de Armas y por el Fiscal e increpó enérgicamente al General Altamirano.

Sin alterarse, el General Altamirano le hizo saber al General Moore que el objeto del llamado era para que se fuera a Cazadores en compañía del Comandante de dicho Cuerpo, el Teniente Coronel don Manuel E. Véliz.

—Pasarán sobre mi cadáver antes que yo vaya detenido con un oficial inferior a mi rango—apuntó indignado el General Moore.

—¿Das entonces tu palabra de honor que te presentarás al Cuartel? interrogó el Comandante de Armas.

—Basta con mi palabra de General, contestó el detenido.

Y el General Altamirano accedió a que aquél se presentará a las 4 de la tarde al Cazadores, lo que fué cumplido estrictamente.

CON LOS DETENIDOS

Anoche nos trasladamos al Cazadores con el objeto de recoger la impresión de los detenidos sobre la resolución adoptada en el sumario.

El general Moore nos habló con energía de la inconsulta medida adoptada para con él.

—He estado, nos dijo, detenido en mi casa, en libre plática y aún con permiso del Fiscal para salir a la calle en el período más álgido del sumario, cuando éste era secreto, y ahora que es público y que la investigación está agotada se me trae al cuartel.

Esto es inaudito y da una idea del espíritu que anima al Comandante de Armas.

Sin embargo, tengo fe en que si no la Comandancia, la Corte me concederá la libertad, aunque sea bajo caución.

El general Armstrong y el comandante Salvo se mostraban contentos con el proceso, porque, nos dijeron, así seremos juzgados por entendidos y no legos en Derecho.

Y agregó el comandante Salvo:

—Se hará completa luz y se verán las injusticias y los vejámenes de que hemos sido víctimas.

Lamentamos, eso sí, que con una resolución semejante se dé un campanazo y un escándalo en el extranjero y el país, relajando la disciplina y el honor del Ejército.

LA LIBERTAD BAJO FIANZA

Ayer mismo muchos de los detenidos presentaron solicitud a la Comandancia de Armas, pidiendo su libertad sin caución o en subsidio con ella.

Hasta ayer lo habían hecho: el general Moore, el coronel Echavarría, el coronel Hinojosa, los comandantes Lazo, Aguilar, Vidaurre y los mayores señores Villalobos, Gómez y Carrasco.

Hoy día harán igual cosa todos los demás.

Estas solicitudes no alcanzaron a ser resueltas en la tarde de ayer.

El general Altamirano las estuvo estudiando en compañía del Auditor don Joaquín Santa Cruz Ossa, y las resolverá probablemente hoy.

Damos a continuación la presentación que hará hoy a la Comandancia de Armas el general don Guillermo Armstrong.

Señor C. G. de A.

Guillermo Armstrong, general calificado de sus servicios, a US. digo.

He tomado conocimiento del auto fecha 13 del presente mes, por el cual se declara que ha lugar a formación de causa en mi contra, porque de la indagatoria practicada aparece comprobada la existencia de una conjuración para el delito de rebelión y la de diversas infracciones graves contra los deberes militares.

No creo del caso manifestar por el momento las razones legales y de hecho que podría aducir para demostrar el error en que se funda la resolución, ni me parece tampoco oportuno estudiar las facultades con que se haya procedido a dictar esa resolución. Pero hay un punto que es menester dilucidar desde luego porque hace ya cerca de seis meses que me encuentro detenido, habiendo estado gran parte de ese tiempo sometido a estricta incomunicación, sin que se justificara ese procedimiento ni por los antecedentes lados en la indagatoria y fuera tampoco necesario esclarecimiento de los hech ha venido a demostrarlo nue te la resolución de US. a qu go refiriéndome, porque su dola perfectamente fundad acuerdo con lo establecido investigación, el único del se menciona, la conjuración el delito de rebelión, no considerarse de acuerdo términos de nuestro Códi nal, sino como la proposición define el inciso 3.o de dic digo, diciendo que se "cuando el que ha resuelto ter un crimen o simple deli pone su ejecución a otra personas".

Pues bien, la proposición castiga por nuestra legislac no en los casos expresam terminados, y la pena que rresponde en conformidad 125 es la de estrañamiento en su grado medio.

Ni la naturaleza del deli el cual se me somete a jui las exigencias de la investi ni tampoco mis condiciones sonales han justificado ni can esta prisión, que no es rída para practicar ningun gencia de esclarecimiento, ra seguridad de mi persona bien sabe US. que no he re ni trataré de rehuir ningun ponsabilidad que en verdad corresponda.

De acuerdo con las dispo nes legales citadas y con lo venido en los artículos 23 y la ley de Garantías Indivi y 382 del Código de Procedim to Penal, a US. suplico, se disponer que se me ponga e bertad sin exigírseme cauci en subsidio, bajo de fianza monto US. se dignará regular subsidio, sírvase concederme curso de apelación.— Guill **Armstrong".**

EL PROCESO

En nuestra edición de ayer lantamos que el Fiscal que cargaría del proceso será e mo que tuvo a su cargo el rio, el General de Brigada Carlos Hurtado Wilson, sir dole de secretario el mayor Carlos Saenz.

Como se sabe, el objeto del ceso es ratificar las declara del sumario y efectuar nuev reos a fin de que el Conse Guerra que lo formarán 5 ge les fije las responsabilidades nales en que hubieren podi currir los inculpados.

Se calcula que el proceso estar terminado en uno o dos ses, siempre que no se inte gan recursos o incidentes que ralicen la labor del Fiscal.

El General Hurtado se co tuirá hoy mismo en la Co dancia de Armas para da mienzo a las ratificaciones reos.

EXAMINE Estos Precios

BLOCKS PARA CARTAS: $ 1.00, $ 1.20, $ 1.40, $ 1.60, $ 1.80, $ 2.00, $ 2.40, $ 2.80, $ 3.00 $ 3.80, $ 4.00 Comprando desde 10 Blocks se dan **IMPRESOS GRATIS.**

SOBRES PARA CARTAS, desde $ 1.00 el ciento; desde 1,000 Sobres, **IMPRESION GRATIS.**

UN BLOCK DE 100 HOJAS Y 100 SOBRES INVIOLABLES, PAPEL HILO, por $ 3.80.

MANILLAS DE MADERA PARA SECANTE, clase extra, $ 1.50 c|u.

TINTA STEPHENS, a $ 2.00 y 3.00 frasco.

RECIBOS DE ARRIENDO, talajes, órdenes, vales y guías de 100 hojas, $ 1.20.

BLOCKS, FACTURAS IMPRESAS, $ 1.20 c|u.

FACTURAS IMPRESAS, $ 18 el mil.

PAPEL OFICIO Y PAPEL CUENTA, $ 12.00 resma.

COPIADORES para carta, extra, $ 10.80

Especialidad en impresiones de guías, memorándums, recibos, circulares, tarjetas comerciales, partes de matrimonio, etc., etc.

TARJETAS DE VISITA, clase extra, $ 3.00 ciento.

Pida una combinación de 5 Blocks y 500 Sobres inviolables, todo impreso solamente por $ 18.

POR MAS DE $ 10.00 DE COMPRA, REGALAMOS 100 TARJETAS DE VISITA.

Lathrop Hnos.

Ahumada 281 :-: Casilla 905

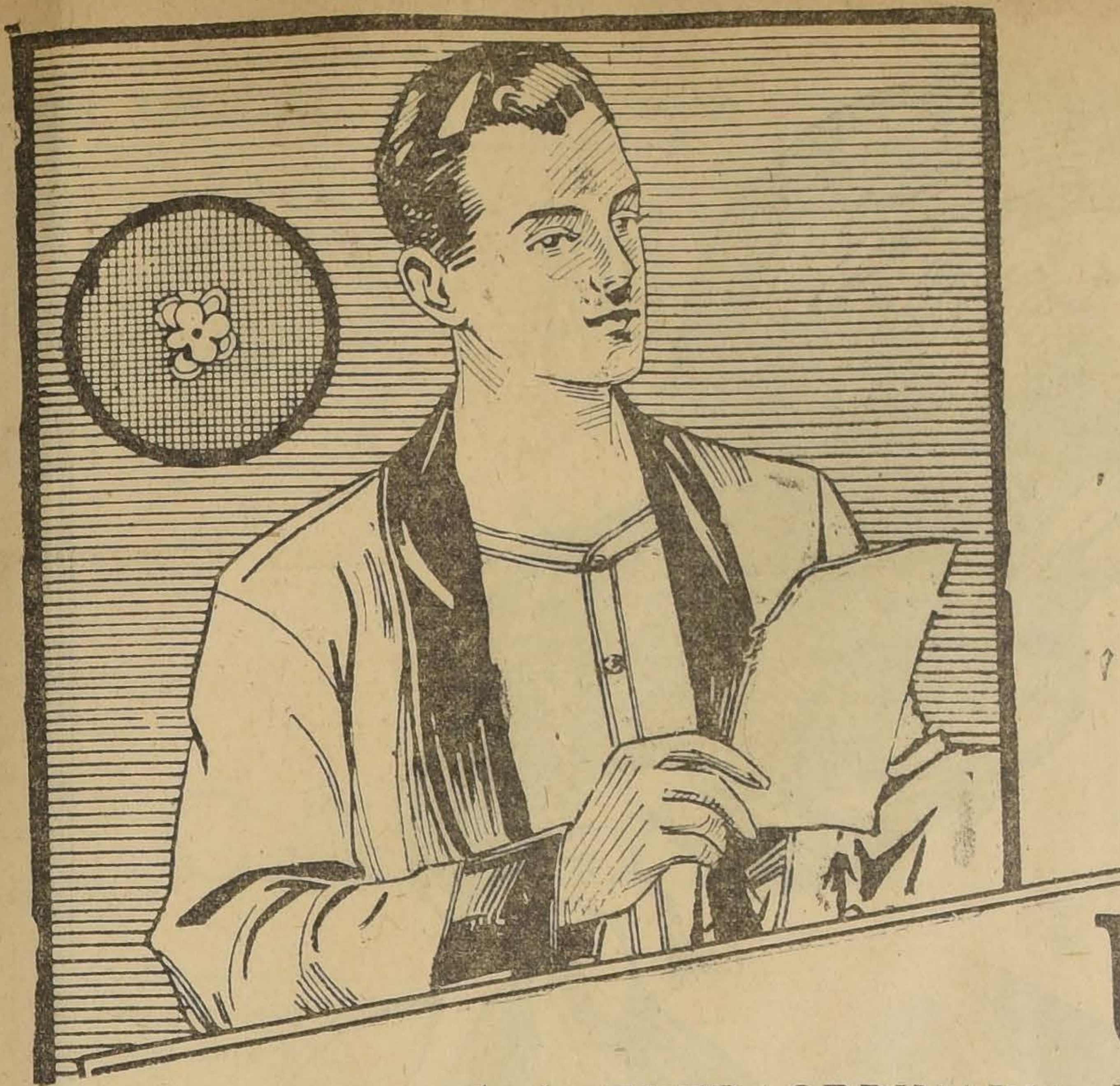

The Chilian Stores
Gath & Chaves Ltd.

Hoy Sábado
ULTIMO DIA

de la EXTRAORDINARIA REBAJA en artículos de "CAMISERIA"

GATH & CHAVES invita a los Caballeros a inspeccionar los artículos ofrecidos en esta oportunidad, con la certeza de que se convencerán de que los precios son en realidad sumamente ventajosos, en vista de la calidad de estas mercaderías de estación.

Precios de Verdadera Réclame.-Unicamente por Hoy

CUELL S NEGLIGE en oxford blanco, c|u. a. . . $ 0.95
CALZONCILLOS CORTOS, de lienzo especial, con cintura de céfiro fantasía, a . . . . . „ 5.90
CALZONCILLOS LARGOS, de lienzo extra, con cintura de céfiro de color, a . . . . . . „ 6.90
CAMISONES de "Toile Gath y Chaves", con aplicaciones de color, con y sin cuello, a. . . $ 9.90
CAMISAS de CEFIRO de color sin cuello y con puños a . . . . „ 9.95
PIJAMAS de CEFIRO, oxford y satín, variedad de formas . . . . „ 16.90

INFRACCION A UNA LEY DE IMPUESTOS

LOS PERMISOS PARA EL COMERCIO DE LOS VENDEDORES AMBULANTES

Observaciones del Intendente a la disposición del Alcalde sobre este particular

A propósito de una disposición alcaldicia, que consideraba como permisos para el comercio de los vendedores ambulantes, los certificados de Sanidad y vacuna que expiden con sus timbres correspondientes las oficinas municipales respectivas, el Intendente de la provincia ha dirigido un oficio al Primer Alcalde de la ciudad, en el cual se refiere a una nota anterior dirigida por aquel y en la que observaba ya el decreto que motivaron esa nota y la que comentamos.

Hace presente en esta nota, que la Intendencia no podría dar curso a las disposiciones de la Alcaldía mientras tanto la autoridad del Alcalde no aparezca con su firma en cada caso en particular y conste el pago del impuesto a que se refiere la ley de Timbres, Estampillas y Papel Sellado, de 4 de Febrero del corriente año.

Asímismo, declara el Intendente que no vasta la sana intención de proveer una sentida necesidad para que un decreto alcaldicio sea cursado, pues es indispensable que éste sea dictado dentro de las facultades que la ley establece. Además observa, que en el caso del decreto que nos ocupa, no procede la aplicación de los números 1.o y 2.o del art. 108 (104), de la ley de organización y atribuciones de las Municipalidades, por lo cual esta disposición alcaldicia no sólo es una invación de atribuciones sino que también un atropello a las facultades de que está investido el Intendente.

Por lo demás, el aprovechamiento de los certificados como permisos, lo estima el Intendente como violatorio a la ley de 4 de Febrero del año en curso, o al artículo 139 (148) de la Constitución Política de la República.

La nota del señor Intendente, termina textualmente:

"Y a este propósito es que conviene dar amplia publicidad a esta nota malgrado tratarse de actos que se relacionan con la corporación que US. representa y que el infrascrito mantendría en la reserva de una nota confidencial si de este secreto no surgieran perjuicios de consideración para el elemento modesto y de escasa ilustración a quien el decreto de US. pretende servir.

Copio la parte pertinente a la nota de US. N.o 523: "Refiriéndose esta Alcaldía a los derechos que deben pagar los vendedores ambulantes por los permisos que se les otorgan en las oficinas municipales, debo, también, dejar constancia que en todos ellos se paga no sólo lo que corresponde al permiso mismo, con lo cual se resguardan perfectamente los intereses del Fisco".

Ha sido US. inexacto en el párrafo transcrito, sorprendido tal vez, por la inescrupulosidad de algún funcionario de su dependencia, y que US. está en el deber de sancionar, por el prestigio de las funciones de su elevado cargo.

Los certificados expedidos por la Inspección de Higiene Municipal, se acompañan con una estampilla de impuesto de cincuenta centavos; los que nó, se exhiben sin impuesto alguno.

Pues bien, los funcionarios públicos o municipales que hayan extendido, admitido o dado curso a tales certificados, calificados por su autoridad de permisos, en conformidad a la ley N.o 3482, caen bajo la sanción penal del art. 35 de esa ley y que dice: Art. 35. "Los funcionarios públicos o múnicipales que extiendan, admitan o den curso a documentos que no hayan pagado el impuesto respectivo, en conformidad a la presente ley, serán penados, la primera vez con una multa equivalente al doble de la contribución; el cuádruple por la segunda vez, y por las demás con el pago de veinticinco veces el monto de la misma, sin perjuicio de las medidas administrativas que correspondan". "Las personas que exhiban el documento que no hubiera pagado el impuesto dice el art. 32 adeudarán una multa de veinticinco veces el monto de la contribución".

Estas reflecciones se hacen sobre la base de que todos los certificados hubieren pagado cincuenta centavos de impuesto o no hubieren pagado ninguno. Más grave sería si el hecho inexacto que US. afirma en su nota N.o 523 fuera verdadero. El pago de los derechos que corresponden no sólo a los certificados sino aún los que corresponden al permiso mismo, significaría el más flagrante atropello a nuestra Carta Fundamental, y procedería la aplicación del art. 157 del C. Penal en contra de US.

Por grandes que sean los conocimientos de US., un hermenéutica legal más que difícil, imposible le será armonizar las disposiciones del decreto de US. que observo con los claros mandamientos de la ley.

US. no ha podido, ni podrá nunca, mientras permanezcan vigentes las leyes apuntadas, dar a los certificados el carácter de permisos o viceversa, porque ninguna ley lo autoriza y tal medida consulta los inconvenientes insubsanables señalados en la presente nota.

Por último, y sin mayores comentarios, copio a continuación el art. 32 inc. 36, de la Ley de Timbres y Estampillas de 4 de Febrero del año en curso: "el documento que no hubiere pagado la contribución, no podrá presentarse ante las autoridades administrativas y judiciales".

US. sabrá si proceden o nó estas observaciones"

Deutscher Sport Verein
SANTIAGO
Domingo 16 de Noviembre 1919

Gran acontecimiento deportivo y festival de bandas militares, en el

Stadium "Los Leones"

en celebración del 4.o aniversario de su fundación.

PROGRAMA

De mañana: CONCURSO HIPICO, (Pruebas 1-3), y TORNEO ATLETICO; PARTIDA DE FOOT-BALL por la Copa Juan Gause, Santiago F. C. contra Sportverein.
12 M.: ALMUERZO EN LA CANCHA.

EN LA TARDE

CONCURSO HIPICO DE SALTOS, (Pruebas 4-8), para jinetes civiles y militares.
A las 5 P. M. se dará comienzo al BAILE SOCIAL, en las amplias canchas de tennis.
Buffet permanente y refrescos.
Las adhesiones para el almuerzo se recibirán hasta el Jueves 13 a las 6 P. M., donde Gildemeister y Cía., edificio de la Bolsa, of. 106; Otto Loose, Huérfanos N.o 1185; y C. Pflaume, Banco Alemán Transatlántico.

PRECIO DEL CUBIERTO, INCLUSO

ENTRADA PERSONAL. . . . . $ 10.—
NIÑOS . . . . 3.—
ENTRADA. . . . . 1.—

Dr. GIANANI
ESPECIALIDAD ENFERMEDADES PULMONARES
Medicina interna en general, Sífilis. Consultas 3 a 5.—Teléfono 1633.—Teatinos 564.

Belleza de la mujer

Siempre que la tez de cualquiera, le llame la atención por su hermosura, tenga usted la perfecta convicción de que ella usa diariamente la mundial

CREMA DE ORO

curativa contra granos, señales de viruela, grietas, paños, pecas, arrugas, manchas, etc., ¡Amiga de la juventud! ¡Enemiga de la vejez!

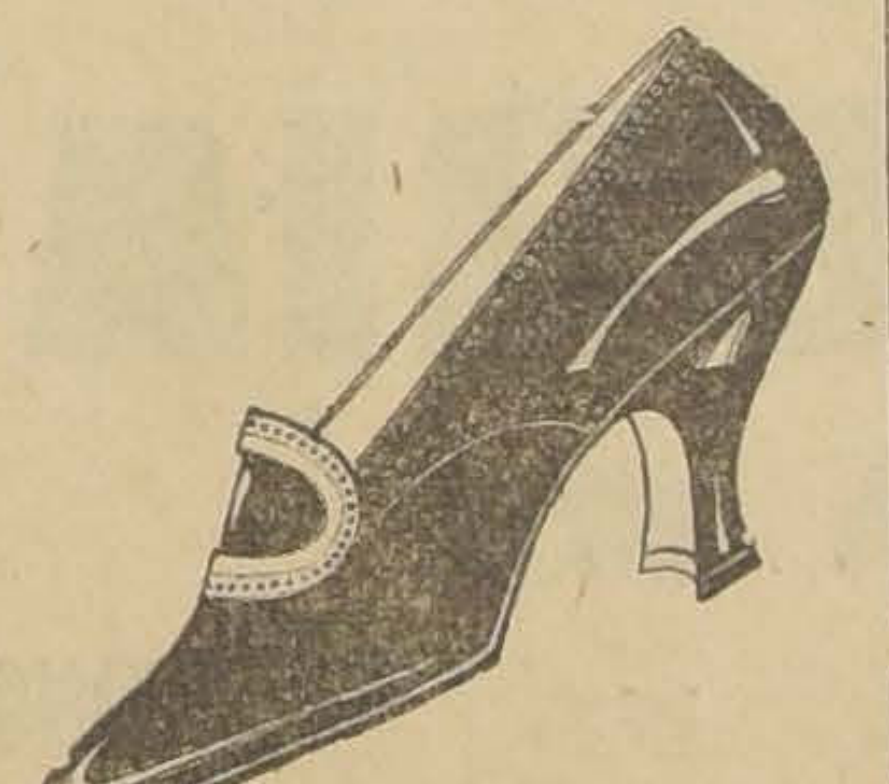

NUESTRA GRAN REALIZACION CONTINUA

NUESTROS BAJOS PRECIOS NO TIENEN COMPETIDOR
Nuestros calzados especialmente construídos a mano son insuperables en calidad y duración

Habiendo recibido un gran stock de calzado en todas formas y clases, ofrecemos esta única oportunidad, digna de tomarse muy en cuenta debido a sus BAJISIMOS PRECIOS.

Zapatones y zapatillas charoladas con tacos de suela y madera, desde $ 15.95 par.

Sandalias blancas, café y negras, MUY BARATO.

Sección especial de calzado. Elegante y gran lujo para señoritas

LA REPÚBLICA

3080 — DELICIAS — 3101
Teléfono Inglés 142 Estación
Casilla 4641

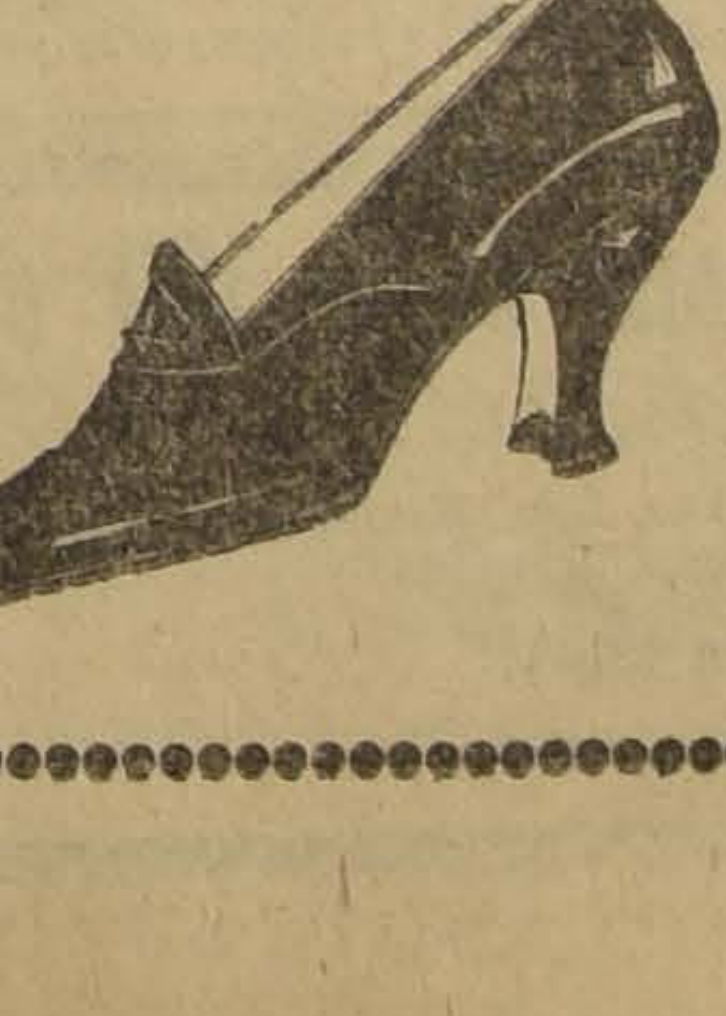

Campaña contra las "autoridades municipales"

Ayer tuvo lugar el segundo comicio preparatorio contra las autoridades locales. Concurrió un buen número de manifestantes. Las columnas se organizaron, como ya lo habíamos anunciado, en Independencia esquina de Panteón y Matucana esquina de San Pablo uniéndose ambas con dos bandas de músicos a la cabeza en la Estación Mapocho, siguiendo después hasta la Plaza de Armas, donde se disolvió después de haber hecho uso de la palabra varios oradores, abundando todos en la necesidad de seguir con valentía esta campaña de verdadera depuración local.

Esta tarde, a las 6 P. M., se efectuará el último comicio de la segunda serie, teniendo como punto de reunión el tabladillo que existe en Alameda de las Delicias frente a Lord Cochrane. Hablaron en este comicio los señores: Alberto Mackenna S., Enrique Phillips, Eduardo del Campo, Félix Cabrera Valderrama, presidente del Consejo Nacional de Alimentación; Eugenio Retamales, Alfredo Cerallo. S., Manuel González Ossa, Jorge Mateluna, Luis González Guerrero, Ignacio Venegas, Juan Soler, Narciso Santibáñez, Juan Zapata, Juan B. Naranjo F., Juan Ignacio Valenzuela. El recorrido que harán los manifestantes será: Alameda hasta Teatinos, Moneda, deteniéndose frente a "El Diario Ilustrado"; Estado, Agustinas deteniéndose en los diarios "La Unión" y LA NACION; Teatinos, Compañía, deteniéndose en "El Mercurio"; Plaza de Armas, Ahumada, Alameda, San Francisco, disolviéndose en el diario "La Opinión".

El desfile se organizará precedido de una banda y distribuídas otras tres en el cuerpo de éste.

En la sesión del Consejo de anoche se recibió la adhesión de la Asamblea Liberal Democrática.

Se acordó dejar constancia y manifestar al público que el mitin que se prepara en la Población del Alcalde, es organizada por los elementos beneficiados directamente con los dineros municipales, que tan pródigamente ha repartido en ese sector la primera autoridad local.

Los desfiles y comicios próximos se avisarán oportunamente.

Una buena iniciativa

Envío de artistas jóvenes a Europa

Adhesión de la Dirección de la Escuela de Bellas Artes

Con motivo del acuerdo de la Federación de Estudiantes de enviar a Europa a los artistas que obtengan por dos años consecutivos la primera medalla de la Exposición de Primavera, se han cambiado las siguientes notas entre el señor Carlos Lagarrigue, Director de la Escuela de Bellas Artes y esta Institución:

Señor don Federico Carvallo. — Presente. — Distinguido señor: Motivo de los más simpáticos comentarios ha sido en la Escuela la bellísima idea de la Federación de Estudiantes de enviar por su cuenta a algún alumno aventajado a perfeccionar sus conocimientos en los grandes centros artísticos de Europa; ella ha despertado entre jóvenes de la Escuela noble entusiasmo y emulación por el trabajo.

Tanto la dirección como el profesorado de la Escuela de Bellas Artes, palpando los beneficios incalculables que traerá para el progreso del arte en Chile la realización del feliz y generoso impulso de la Federación de Estudiantes, han querido asociarse a este noble movimiento de la juventud y al efecto tengo el agrado de comunicarle que podré poner a su disposición, cuando llegue el momento del viaje del joven designado por la Federación, la suma de un mil francos, recolectada entre el personal de la Escuela.

Saluda muy atentamente a usted, S. S. y afmo. —**Carlos Lagarrigue.**

Señor Director: Acuso a usted recibo de su nota de fecha 3 del presente, en que usted comenta en forma halagadora para nuestra Federación la idea de enviar por su cuenta artistas jóvenes a perfeccionarse en los centros culturales extranjeros y me comunica que la Dirección y Cuerpo de Profesores de la Escuela de Bellas Artes han querido contribuir a la realización de ella con la suma de un mil francos, que usted pondrá a nuestra disposición en el momento oportuno.

Por su fuente de procedencia, y porque desgraciadamente no es muy común que las bien inspiradas iniciativas de la juventud estudiosa tengan eco simpático en quienes pueden estimularlas, es por esto señor Director, que su aplauso y colaboración han tenido entre nosotros una muy grata acogida.

Reciba usted y profesorado de la Escuela, nuestros agradecimientos.— **Federico Carvallo, presidente.— Vicente Molinos, secretario.**

Cámara de Comercio de Chile

En la última sesión celebrada por la Comisión de Legislación de la Cámara de Comercio de Chile, se entró a discutir y se aprobó un proyecto sobre cheques presentado por el señor don Juan de D. Vergara Salvá, y que establece las verdaderas características del cheque y consulta debidamente los intereses del público y de las instituciones bancarias.

¡Llegó llegó!

Sal Amoniaco Importada
CAMPANILLAS
Zincs Amalgamados
Alambre Campanilla
PÍDANSE PRECIOS
DONDE
ESTADO 235
RAAB. BELLET Y CIA.

CALZADO

LIQUIDACION ESPECIAL DE SALDOS CON UN 40 o|o DE REBAJA EN EL DEPOSITO DE CALZADO.
ANEXO A "AL PRECIO FIJO", AHUMADA 57
VEAN PRECIOS
VISITENOS HOY A FIN DE QUE PUEDA HALLAR SU NUMERO

SEÑORAS

Hacemos presente que los artículos en liquidación son de los últimos modelos:
En lona, valor $ 15.50 y 14.50, por 11.50.
En cuero color, zapatón, marquesa, imperio, etc., valor $ 24.50, 22.50 y 21, por 19.50, 18.50, 17 y 16.
Acharolados, en los mismos modelos, valor $ 28.50, 26, 24.50, 22.50, por 21.50, 19.80, 17.90, 16.50.
Cabritilla, valor 23.50, 21.50, 19.90, por 17.50, 16, 14 y 12.50.
PARA NIÑAS: gran variedad en calidades y precios de calzado, en cuero de color, charol, cabritilla y lona.

CABALLEROS

Botín box-calf negro, modelos de moda, valor $ 28.50, 24.50. ¡Ojo! por $ 21.50 y 19.90.
Botín boxcalf, color "Derby", valor $ 29.50, por $ 23.50.
Zapatón box-calf, color, valor $ 27.50, por 22.50.
Botín box-calf, color, "Derby" y "Garibaldi", valor: $ 33.50, por $ 27.90.
Zapatón cabritilla negra, valor $ 29.50, por $ 25.50.

En calzado de guagua y niños, tenemos una gran variedad de clases, modelos y hormas de la afamada marca "Picó", las cuales liquidamos a precios de costo, por tener que renovar la existencia.

"AL PRECIO FIJO" Ahumada 57

Nota.— Se atienden pedidos de provincias, desde un par, devolviéndose el dinero si la mercadería no gusta al comprador.
Los estudiantes que acrediten su identidad, tendrán un 10 o|o de descuento.

PROGRESO DE LA AERONAUTICA MILITAR

Un nuevo sistema de la enseñanza de la aviación

A qué obedece el viaje a Chile del mayor Scott

Es nuestro huésped el mayor inglés Mr. Scott.

Sabedores del alto prestigio que representa el señor Scott en lo que a aviación se refiere, ayer quisimos conversar con él por breves momentos a fin de imponernos principalmente del objeto de su viaje a los países de la América del Sur.

Mr. Scott nos manifestó que su viaje no obedecía a otro objeto que el de demostrar algunos nuevos métodos de enseñanza con respecto a aviación.

A mediados del año 17 más o menos, nos dijo, implantamos, el comandante Smith-Barry y yo un nuevo sistema de enseñanza en la Escuela de Gosport.

Este sistema ha sido adoptado en la Real Fuerza Aérea inglesa y también en los Estados Unidos de Norte América.

En realidad, continuó nuestro entrevistado, no me sería posible darles así en una conversación como esta, todos los antecedentes relacionados con la enseñanza a que me he referido. Habría menester para ello de una larga disertación; pero en todo caso puedo adelantarles que se caracteriza por el empleo de un tipo unificado de aeroplano para la instrucción.

El empleo del teléfono es otro punto de interés, porque se ha obtenido así que el instructor esté en contacto con el piloto que recibe en palabras las explicaciones y las órdenes del caso.

Se trata en esta forma, nos manifestó el señor Scott, de obtener que los pilotos tengan absoluto dominio del aparato, ya que es precisamente la ignorancia en este punto, lo que determina la mayoría de los accidentes.

Subsanado este inconveniente, desapareciendo la ignorancia del piloto, desaparece también de hecho todo peligro.

De ahí es que el alumno, debe saber toda clase de maniobras antes de volar para que así, cuando se encuentre en el aire no pueda sobrevenir dificultad de la cual no salga airosamente.

Es pues indispensable, como he dicho que el piloto sepa dominar su aparato, como dominan ustedes aquí, digamos, el caballo.

Y a propósito, si cuando una caballería entra en acción, los jinetes tuvieran que ir pendientes del caballo el objetivo militar desaparecería. Y ocurre todo lo contrario, por supuesto cuando existe dominio del animal y cada soldado no tiene que preocuparse sino del cumplimiento de las órdenes y del desempeño correcto y eficiente de la acción individual y colectiva.

Por lo que respecta al sistema de Gosport de que les he hablado, comprende una instrución concentrada y científica.

Dando a conocer este sistema es que he venido a estos países. He recorrido ya Argentina y Uruguay y posiblemente de aquí regrese a la Argentina para continuar a Inglaterra.

Antes de dar por terminada nuestra entrevista, solicitamos del mayor Scott su opinión acerca de la aviación en nuestro país.

Nos expresó que la aviación militar demostraba gran progreso y que podía considerarse como una de las mejores.

Cuentan en verdad ustedes con el espíritu de arrojo característico a la raza y ello, unido al esfuerzo del general Dartnell y a la experiencia del mayor Huston ha determinado el adelanto que se advierte en cuestiones de aviación.

Aniversario del Armisticio

El baile de esta noche en el Santa Lucía

Esta noche, a las 9 1|2 P. M., tendrá lugar en la terraza del Cerro Santa Lucía, que lucirá una iluminación extraordinaria, de cincuenta mil bujías, la fiesta de gala en celebración del primer aniversario del Armisticio a la que han sido invitados especialmente, los diplomáticos aliados, Ministros de Estado, Presidentes de las Cámaras y de las Cortes, el Intendente, los tres Alcaldes y principales autoridades.

El programa de la fiesta es el siguiente:

I. Gran concierto sinfónico por las seis bandas militares de la guarnición bajo la dirección del maestro Federico Stober.

a) Ritorno a Loretto, marcha sinfónica de Bonelli. b) Guillermo Tell, de Rossine. c) Thais de Massenet. d) Minueto de Hayden. e) Mefistófeles de Boito.

II Discurso de saludo a las naciones victoriosas por el señor Luis Merino Lizana.

III. Himno de las naciones aliadas, ejecutados por el conjunto de las seis bandas militares.

a) De Estados Unidos; b) De Gran Bretaña; c). De Francia; d) De Italia; e) De Bélgica; f) De Brasil; g) De Japón; h) Canción Nacional Chilena.

IV. Baile en traje civil y de fantasía.

Como se sabe, parte del producto de la fiesta de hoy en el Santa Lucía, se dedica a incrementar los fondos para el monumento de los reservistas chilenos, muertos heroicamente en la guerra. Las entradas, de valor de 5 pesos se venden, durante el día, en las Confiterías Palet y Olympia, Oficina de Mensajeros Portal Mac-Clure y en la noche en las boleterías del Cerro.

La fiesta se anunciará por medio de bombas artificiales. Los carruajes podrán llegar hasta la plazuela del Teatro Paraíso. El servicio será atendido por la Brigada Central. El Cerro estará reservado desde las 8 de la noche y únicamente para esta fiesta. Se sabe que asistirán en trajes regionales de las naciones aliadas, numerosas comparsas formadas por señoritas de las colonias residentes.

Victor Orellana 1919

Se le cae el pelo?...

No se preocupe, acuérdese que el

ESPECIFICO BOLIVIANO BENGURIA

desde las primeras aplicaciones detiene la caída tonificando la raiz del pelo y atacando la caspa.
Muy luego podrá convencerse que usando el

ESPECIFICO BOLIVIANO BENGURIA

recobrará todo el pelo perdido, desapareciendo además las canas sin usar las molestas tinturas.

R. BENGURIA B.

MONEDA 875

CASILLA 2426 :-: SANTIAGO :-: TELEFONO INGLES 882

LINEAS ELECTRICAS DE ÑUÑOA

Sobre una prórroga de concesión

Damos hoy la segunda parte de la comunicación que la Municipalidad de Ñuñoa ha enviado al Presidente de la República con motivo de la prórroga solicitada por la Compañía Industrial de Electricidad para establecer líneas en Ñuñoa y que le fué concedida por el Ministerio del Interior:

"Con fecha 23 de Enero de este año la Junta de Alcaldes de Ñuñoa envió la nota siguiente:

"Señores Directores de la Cía. de Luz de Santiago:

"La Municipalidad de Ñuñoa, en sesión de 4 de Enero comisionó a los infrascritos para que nos acercáramos a Uds. a fin de pedirles se interesaran por extender a toda la Comuna los servicios de la Compañía que dirigen.

"Está en nuestro conocimiento que se hacen ante Uds. activas gestiones para cantratarles la compra de fuerza eléctrica de Santiago o de la Florida, bajo condiciones que significarían la implantación en Ñuñoa de un inaceptable monopolio que la Municipalidad, en resguardo de los intereses del vecindario está en el deber de evitar. Por esto la Junta de Alcaldes que subscribe ruega con encarecimiento a Uds. no quieran finiquitar el negocio referido en condiciones tales, porque si a Uds. no les interesara extender sus líneas a esta floreciente Comuna, la Municipalidad estaría dispuesta y en situación de contratarles la energía eléctrica necesaria no sólo para el alumbrado público, sino aún para el particular.— Somos de Uds. Attos. y SS. SS.—Hernán Cortínez.— J. Echenique.— R. Rivas".

Y con fecha 26 de Marzo elevábamos la siguiente solicitud:

"Señor Ministro del Interior:

"En conformidad a lo dispuesto en la ley N.o 1665 de 4 de Agosto de 1904, sobre permiso para la instalación de empresas eléctricas y decretos reglamentarios vigentes, el Alcalde infrascrito, debidamente autorizado por la I. Municipalidad de Ñuñoa, como consta del certificado adjunto, solicita de ese Ministerio la concesión necesaria para establecer legalmente en la Comuna de Ñuñoa las instalaciones eléctricas que se detallan en los planos y memoria explicativa que se acompañan a la presente solicitud.— R. Rivas".

Obtuvimos la concesión por Decreto N.o 1593 de 17 de Abril.

Conocedora de todo esto la Compañía de Electricidad Industrial activaba gestiones que burlaran la de la Municipalidad de Ñuñoa ante el Directorio de la Empresa de Santiago, para que no se nos proporcionara la energía solicitada haciendo valer el mencionado convenio de limitación de zona.

La Junta de Alcaldes de Ñuñoa defendió y defiende ante el Directorio de la Chilian formado por altas personalidades de la política, de la Banca y de la Industria chilenas y del comercio extranjero, los intereses generales de la Comuna en contra de las pretenciones inaceptables de la Compañía de Electricidad Industrial.

Tal era, Excmo. señor, la situación en que se hallaba la Compañía Industrial al solicitar la prórroga de su concesión por diez años, basándola en que explotaba normalmente sus servicios; en que ha contribuído poderosamente al progreso de Ñuñoa y en que tiene el propósito de ampliar sus instalaciones".

Y el infrascrito deja establecido que la Compañía General de Electricidad Industrial explota su industsria en Ñuñoa en condiciones anormales, que ha establecido líneas sin concesión, que ha impuesto precios abusivamente, que ha monopolizado odiosamente el servicio, ha anulado el desarrollo industrial de esta Comuna y ha obstaculizado su progreso, por lo que, como una ejemplarizadora sanción, debe quedar imposibilitada, no digo para ampliar sino para conservar sus instalaciones.

Dados estos antecedentes que V. E. puede hacer corroborar por un funcionario de su confianza, ruego a V. E. debidamente autorizado por la I. Municipalidad que represento, se sirva no solo denegar la prórroga pedida en la solicitud que tengo el honor de informar sino decretar caducada desde ya la concesión hecha o renovada a la Compañía de Electricidad Industrial según decreto N.o 2125 de 29 de Abril de 1911 por violación de la ley N.o 1665 de 4 de Agosto de 1904 y disposiciones reglamentarias que la complementan.

Dios guarde a V. E.—(Fdo). R. Rivas, Alcalde".

Federación de Estudiantes

Asamblea general

Por acuerdo de Directorio, cítase a Asamblea General para hoy Sábado 15 de Noviembre, a las 9 P. M., en el Club de Estudiantes, Ahumada 73.

Tabla: Libertad de Imprenta.

Dada la excepcional importancia del asunto, se encarece la asistencia.

¿Por qué se gasta màs de $ 300 oro

en una máquina de escribir?

Por $ 210 oro se compra una Sun Mercantil, que le garantizamos por todo el tiempo que la tenga.

ACADEMIA YOST,

Galería Alessandri, Oficina 27

MUELLE Y EXPLANADA DE PUNTA ARENAS

Características del proyecto aprobado

El Consejo de Obras Públicas en la sesión del 13 del corriente prestó su aprobación al proyecto de muelle y explanada de Punta Arenas, con un presupuesto total de $ 2.412,000 m|c.

Este proyecto comprende un muelle de concreto armado de 270 metros de longitud y 16.80 m., de ancho que permitirá movilizar 120,000 toneladas de carga anual.

Este muelle constará de tres secciones: una de 114. m. con hondura de agua de 4.50 m. bajo marea media que permitirá el atraque de vapores hasta de 2,000 toneladas; otra de 129 m. con 3.50 m. de hondura para el atraque de lanchas, y la tercera para el movimiento de pasajeros y puente de acceso. Este muelle estará dotado de 4 vías férreas y de las grúas necesarias para facilitar la carga y descarga.

La explanada tendrá una extensión de tres hectáreas que se formarán ganando terreno al mar. En esta explanada se instalarán la Aduana y sus dependencias, tales como almacenes de depósito, galpones, resguardo, etc., Tesorería Fiscal, ocupando una superficie de cerca de dos hectáreas. El resto se destina a una plazuela y calle de acceso.

Actualmente hay dos muelles de carga pertenecientes a particulares y uno de pasajeros, fiscal, en muy mal estado.

Por falta de elementos adecuados y suficientes para la movilización de la carga, permanece la mercadería depositada en lanchas, a veces durante semanas, estando expuesta, por esta circunstancia, a toda clase de riesgos y perjuicios que además de prolongar la estadía de los vapores viene a encarecer el valor de las mercaderías.

La estrechez de los patios y galpones donde se hace el aforo de las mercaderías, es tal, que la Aduana se ha visto obligada a ocupar la vía pública para depositar la mercadería, situación anormal que dificulta el control y que conviene hacer desaparecer.

Según la estadística de los últimos años, Punta Arenas, ocupa el séptimo lugar entre los puertos chilenos, teniendo en cuenta el valor total de las importaciones y exportaciones. Excluyendo los puertos salitreros, Punta Arenas viene inmediatamente después de Valparaíso por el valor de sus exportaciones.

La importancia comercial y geográfica de Punta Arenas y su creciente desarrollo, ponen de manifiesto la necesidad de iniciar cuanto antes la realización de estas obras que, además de corresponder a una sentida necesidad, serán eminentemente reproductivas.

O. BEZANILLA
DENTISTA
Extracciones absolutamente indoloras. Anestésico inofensivo. Plaza Yungay.—Libertad 666.—Teléfono 40, Yungay.

Consejo de los Ferroca

En la sesión de ante
celebró el Consejo de Fe
les, y que fué presidida po
nistro del ramo, se inco
nuevo Consejero señor G
Edwards.

En dicha sesión se trató
ma extensa del reempla
carbón por el petróleo.

—La sesión de ayer, que
traordinaria, fué ocupada
estudio del presupuesto de
carriles para el año de 19

Universidad Popular "Last

Clases de hoy: Primer c
cal: Universidad de Chile.
Filosofía, Profesor señor Ba
cobar. Tema: Las imágenes

Segundo curso: Local. U
dad de Chile. Cátedra: H
Profesor señor Ernesto Esc

F. ENCINA F.
Dentista. — Puentes,
nas. Planchas, extracc
Agustinas 849.

¡No hay más
catarros intestinales,
titiquez ni diarreas,
mando el famoso
KEFIR VITAN
Depósito: Compañía 1

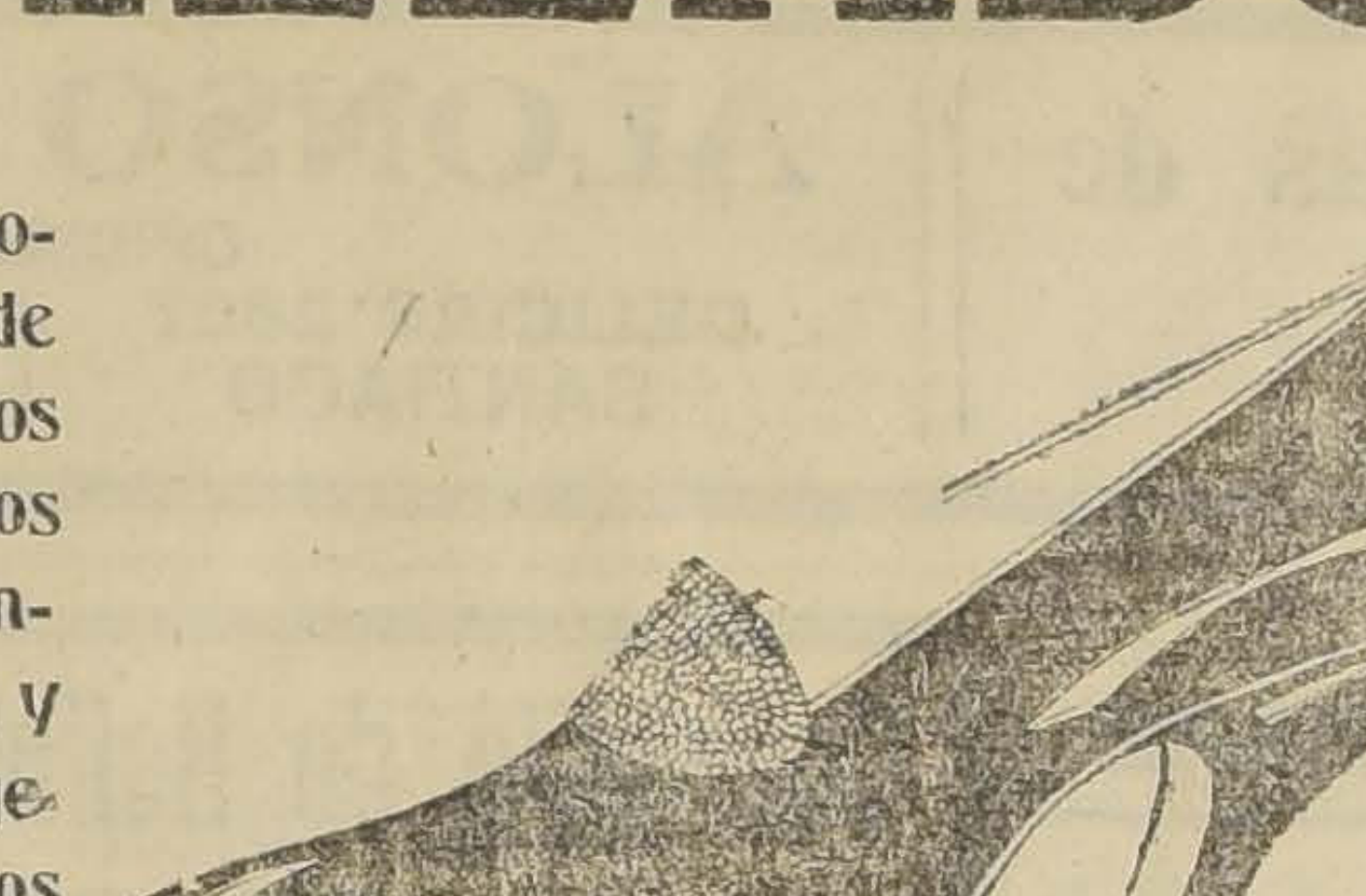

BALLESTER
Y CÍA.
Estado 201, esq. Agustinas

Constantemente recibimos grandes surtidos de

CALZADO

Hormas de moda y modelos de alta novedad; los que ofrecemos a nuestra distinguida clientela y al público en general a precios increíbles.

Visítenos Ud. y consulte nuestros precios

No olvidar:
ESTADO 201, esq. Agustinas

Ministro de Argentina en Chile

Comunicaciones oficiales recibidas en el Ministerio de Relaciones, hacen saber que el nuevo Ministro de la Argentina en Chile, señor don Carlos Noel, llegará a Chile el 21 del presente.

El Presidente de la República

Por el expreso de la mañana de ayer se dirigió a Camarico el Presidente de la República, acompañado de su familia.

Defunciones

Noviembre, 14. — Marta Labra, de 2 años; María Martínez, de 6; Guillermo Alvarez, de 6; Nazario Chandia, de 48; Elena Padilla, de 85; Juana Olave, de 30; Carmen Aravena, de 79; Modesta Jiménez, de 60; Laura Wilson, de 34; Juana Muñoz, de 60; María Cabrera, de 40; José Jevenco, de 55; Manuel Matta, de 7; César Marín, de 1; Leonor Quintana, de 1; Alejandro Espinoza, de 70; Manuel Aliaga, de 60; Rosa Aguirre, de 80; Fernando Figueroa, de 1; María Calvo, de 72; Exequiel Sánchez, de 36; Elías Basualto, de 28; Saturnino López, de 1; Elena Bruna, de 1; María Ramírez, de 2; Clotilde Moya, de 4; Víctor Prado, de 1; Justo Cortés, de 4; Rafael Astorga, de 16; Roberto Labra, de 4; Carlos Díaz, de 1; María Valdivia, de 1; Oscar Moreno, de 5; Angel Ayala, de 4; Teresa Santidrian, de 2; Salvador Díaz, de 1; Rosa Escobar, de 1; Luis Morales, de 2; y veinte menores de un año.

Ejército y Armada

ADICTOS EN EL EXTRANJERO. — Los mayores, señores Ernesto Grez y Víctor Tirado A., nombrados recientemente adictos militares a las Legaciones de Chile en España y Suiza, respectivamente, pasaron a saludar ayer al Ministro de Guerra, señor Riesco.

Ambos militares sólo esperan el despacho de sus respectivos pasajes para dirigirse a Europa a hacerse cargo de sus puestos.

REUNION DE COMANDANTES. — Los comandantes de brigada y de unidades de la guarnición, están citados a una reunión que se efectuará en la Comandancia General de Armas, a las 10 de la mañana de hoy.

CONCIERTO SINFONICO. — Las bandas que a continuación se expresan, tomarán parte en el concierto sinfónico que se efectuará hoy en el Santa Lucía, en celebración del Aniversario del Armisticio; Regimientos: Buin, Pudeto, Cazadores, Tacna, Maturana y Batallón de Telégrafos.

CON EL MINISTRO. — Ayer pasó a conferenciar con el Ministro de Guerra, el Vicario Castrense, monseñor Rafael Edwards.

UNIFORMES DE ASPIRANTES. — Se ha dispuesto que los aspirantes a oficiales que hayan adquirido uniformes de paño azul, puedan usar dichos uniformes fuera del cuartel y en actos que no sean de servicio.

Vida Estudiantil

CENTRO DE ESTUDIANTES DEL INSTITUTO SUPERIOR DE EDUCACION FISICA. — **Sesión de directores.** — Se ha citado a sesión de directores para hoy a las 4 y media P. M.

Se encarece la asistencia a los siguientes directores: señorita Virginia Cabello, Isaura Merino, Luz Ahumada, señor Pascual Ramírez y Eduardo Muñoz.

DIA SPORTIVO PRO-LIGA PROTECTORA DE ESTUDIANTES POBRES Y CANTINAS ESCOLARES. — Hoy 15 a las 6 y media P. M., en "El Mercurio", tendrá lugar la reunión en que esta Institución nombrará su pro-secretario y directores sportivos. Se ruega la asistencia a los deportistas, directores y a las personas que se interesan por la ilustración del pueblo de Chile.

CENTRO DE ESTUDIANTES DE COMERCIO. — Se cita a sesión de directorio para hoy Sábado a las 15.30 horas en el local del Instituto Superior de Comercio.

Hay importantes asuntos que tratar, por lo cual se encarece la asistencia a los señores directores.

FEDERACION DE ESTUDIANTES DE INSTRUCCION SECUNDARIA DE CHILE.—Se cita a sesión ordinaria de Directorio, para hoy Sábado 15, a las 5.30 P. M., en nuestro local San Diego 210.

Tabla: Elección de secretario de actas.

CENTRO GASTON LACLOTE. —Cítase a sesión general ordinaria para hoy Sábado 15 del presente, a las 11 A. M.

Se recomienda la asistencia por haber asuntos importantes que resolver.

SUERO VITAL

Consejos a los debilitados, agotados, convalecientes, neurasténicos

Mientras la sangre es suficientemente abundante, rica y pura, todo anda bien, es la salud, el equilibrio, la plenitud de la fuerza y de la actividad normal. Que por el contrario sobrevenga al organismo uno de esos accidentes bruscos o disimulados, he ahí la corriente vital envenenada, con su triste cortejo de miserias: la anemia, depresión general, incapacidad para el trabajo, agotamiento, neurastenia, parálisis, todos los síntomas que conducen a la tuberculosis. Es por esto que al menor malestar, al más ligero síntoma de debilidad, la cura de Suero Vital se impone.

El **Suero Vital** es un líquido nutritivo, antitóxico, regenerador de la sangre, que transfigura al enfermo, le devuelve el placer de vivir con las fuerzas necesarias, la serenidad y la confianza en sí mismo.

El **Suero Vital** es el estimulante capaz de proporcionar a la corriente sanguínea todos los elementos necesarios para excitar y aumentar la resistencia de los tejidos y la actividad de los órganos. El Suero Vital reconforta, vitaliza todo el sistema nervioso y es por excelencia un poderoso agente de la resistencia vital.

Gracias a sus virtudes específicas, el Suero Vital es hoy día recomendado por los médicos del mundo entero y da rápidos y maravillosos resultados en la Tuberculosis, la Anemia, la Convalecencia, y la Neurastenia.

El **Suero Vital** de Robert & Carriére se vende en todas las farmacias, y cada caja debe llevar impreso el nombre del Concesionario para Chile: Am. Ferraris, Calle Compañía 1295, Santiago, Casilla 3633.

Torneo de esgrima a beneficio de las Ollas Infantiles

El directorio del torneo de esgrima, a realizarse entre el 20 y el 23 del presente, ha continuado con todo empeño tomando las últimas medidas tendientes a obtener un éxito completo en dicho certamen, como así mismo en la fiesta de la repartición de premios en el Teatro Municipal.

El señor Ministro de guerra, en representación del Gobierno, ha prometido asistir a la inauguración del torneo, en el Instituto de Educación Física y a la fiesta del Teatro Municipal, donde pronunciará un discurso.

Según acuerdo del Directorio, los premios que se repartirán, llevarán el nombre de los obsequiantes.

Se han modificado dos puntos del reglamento: No se disculpará el encuentro a doble golpe, por estimarse que perjudica a los buenos tiradores en beneficio de los malos; se penará con un golpe al tirador que traspase con ambos pies una línea que se fijará a un metro de cada extremo de la peana.

Sabemos que hay mucho entusiasmo entre los aficionados, especialmente entre los oficiales del Ejército, que hacen un entrenamiento riguroso.

Las inscripciones quedarán cerradas el 18, dos días antes del torneo.

Alta Comisión Internacional

Reunión de la Sección Chilena

Presidida por el Ministro de Hacienda, señor Subercaseaux, y con asistencia de los señores Ureta, Encina, Edwards, Salas Edwards, e Izquierdo, se reunió en la tarde de ayer la Sección Chilena de la Alta Comisión Internacional.

Se continuaron tratando los asuntos relacionados con las marcas de fábrica, propiedad literaria, privilegios de invención y unidad monetaria de cuenta internacional.

Estos asuntos serán tratados por la delegación chilena a la Segunda Conferencia Financiera Pan Americana que se celebrará en Washington en Enero próximo.

Como se sabe, la delegación de Chile, se dirigirá a Estados Unidos en 26 del presente.

La Comisión se reunirá nuevamente el Martes próximo.

Asociación de Educación Nacional

La Asamblea General de educadores de esta Institución, celebra sesión mañana Domingo, las 10 horas, en el Salón de Honor de la Universidad de Chile, para ocuparse de la siguiente tabla:

1.o Mejoramiento de las Escuelas Normales, por la señorita Ercilia Perez D.

2.o Escuelas nocturnas para obreros.

Se nos encarga recomendar a los socios y a todas las personas que se interesen por el mejoramiento de nuestra enseñanza, la asistencia a esta sesión, por lo interesante de su tabla y porque tomará parte en el debate el vice-presidente señor Maximiliano Salas Marchan, que ha llegado de Estados Unidos, donde se ha ocupado del estudio de los problemas educacionales y de sus reformas más recientes.

Aniversario del Brasil

Recepción en la Legación

Con motivo de celebrarse hoy el aniversario patrio de la República del Brasil, el Ministro Plenipotenciario de aquel país en esta capital, señor don José Manoel Cardoso de Oliveira, ofrecerá una recepción al Cuerpo Diplomático, relaciones sociales y autoridades en el Palacio de la Legación, hoy a las 5 P. M.

A nombre del Gobierno pasará a saludar al distinguido Ministro, el Introductor de Diplomáticos, señor don Enrique Antúnez Cazotte.

A nombre del Presidente de la República, pasará a saludar al señor Cardoso, el Edecán Capitán de corbeta, don Luis A. Caballero.

Ministro de Polonia en Chile

Por intermedio de nuestro Ministro en Francia, el Gobierno de Polonia ha consultado al nuestro, si el conde don Javier Orlowsky es persona grata, para designarlo Ministro Plenipotenciario.

Nuestro Gobierno ha contestado afirmativamente.

Se nos informa que el señor Orlowsky, emprenderá viaje a Chile dentro de poco.

El conflicto chileno-peruano

Leemos en "La Tribuna" de Asunción, del 30 de Octubre último:

"Antenoche dió en el Salón de Actos de la Universidad una interesante conferencia sobre la cuestión de Tacna y Arica, el Encargado de Negocios de Chile, señor Gallardo Nieto.

Presidieron la reunión el Director de la Escuela Superior de Comercio, señor Alfonso B. Campos, el Cónsul de Chile señor Pedro Jorbael, profesor de la Escuela y ex-Ministro en Chile, señor Cipriano Ibáñez, el mayor Roque Samaniego y los profesores señores Adolfo Avalos y Antonio López Canales.

En un breve discurso, el señor Campos comunicó a la numerosa concurrencia que habiendo sido invitado el representante de Chile a ilustrarnos sobre un problema de tanta importancia como el de Tacna y Arica, gustoso se había decidido a darla. Añadió que era conveniente que la juventud se informara de los antecedentes de tan delicada controversia internacional y de que la persona del conferencista era garantía de que sería dilucidada en la mejor forma posible.

Al iniciar su conferencia, el señor Gallardo agradeció los conceptos del señor Campos y los aplausos con que se le había recibido al llegar al salón.

Su disertación, que fué oral, duró cerca de dos horas y podemos expresar que en la opinión de todos los asistentes dejó la impresión de haber durado poco más de media hora. Tan amena, tan clara, sin el recargo de fechas y citas, resultó la explicación del Encargado de Negocios de Chile.

Sintetizando sobre los temas que trató, recordaremos que demostró que no fué Chile, como tantas veces se ha sostenido, quien provocó el conflicto de 1879; que el pacto secreto convenido entre el Perú y Bolivia no era un pacto defensivo sino en su fondo un ataque preparado en el silencio en contra de Chile, hecho que quedó de manifiesto al solicitarse la adhesión de la República Argentina a dicho convenio. Acerca de este último punto, hizo interesantes revelaciones sobre las gestiones habidas entre el Plenipotenciario peruano en Buenos Aires señor Irigoyen y el Canciller argentino señor Tejedor. Se refirió también al espíritu del tratado de Ancón; y a los obstáculos que se han presentado para su cumplimiento, obstáculos que han sido ajenos a la voluntad de Chile, que en todo momento ha deseado dar cumplimiento a aquel convenio celebrado fría y tranquilamente por los contendores. Desmintió en seguida los cargos que el Perú ha hecho en el sentido de que Chile ha sido violento en su tarea de chilenizar los territorios de Tacna y Arica. Al hablar de los cuatro años de guerra recalcó la importancia del combate habido en las aguas de Iquique, en el cual se inmortalizara el heroico capitán Prat. En esta parte de su conferencia, el señor Gallardo fué entusiastamente aplaudido.

Puso término a la reunión en conceptuosas frases el profesor señor Ibáñez.

Al retirarse la concurrencia, se oyeron entusiastas vivas a Chile, a los cuales el representante de Chile respondió con un sonoro viva el Paraguay."

Sociabilidad Obrera

En honor de don Luis Ramírez Sanz. —Hoy a las 20.30 horas, en su local social ubicado en 21 de Mayo N.o 831, ofrecerá la Sociedad Juan M. Dávila Baeza, una comida a su presidente honorario, señor Luis Ramírez Sanz, con motivo de su próximo matrimonio y viaje a Europa.

Sociedad Gremio de Abastos.— Hoy en una quinta situada en la Población Montel, a las 14 horas, se llevará a efecto el paseo campestre anual que esta institución ofrece a los alumnos de la escuela que sostiene. Están invitados especialmente las autoridades locales de Santiago y San Miguel y el directorio de la Sociedad Biblioteca Popular José B. Suárez.

Centro Recreativo La Ilustración. — El Consejo Federal N.o 1 ha nombrado el siguiente directorio para la administración de este centro.

Presidente, señor Rodolfo Neira.
Secretario, señor Pedro Gil.
Tesorero, señor Luis A. de la Sota.
Vocales, señores: José Zamorano y J. Loyola.

Este directorio terminará el presente período.

Hoy a las 21 1|2 horas extraordinario baile familiar. Invítase a las relaciones sociales especialmente a la Federación Instructiva Obrera, Luis Acevedo, Luz y Progreso y La Democracia.

Mañana matinée a las 16 1|2 horas.

Federación Obrera de Chile.— Consejo Federal N.o 21 de Telefonistas. — Cítase a sesión de directorio para hoy a las 18 horas.

Se recomienda la asistencia, especialmente a los señores Arturo Galleguillos, Gonzálo González y Félix Romo.

Local: San Pablo 1501, esquina San Martín.

Federación Obrera de Chile.— Consejo Federal N.o 17.— Hoy a las 21 horas, se llevará a efecto una fiesta a beneficio de los fondos pro-huelga, en el local del Consejo hermano N.o 2, Santo Domingo, con números de canto y declamación. Tomarán parte valiosos elementos artísticos, que prestan su concurso desinteresadamente. Esta fiesta será amenizada con un reputado quinteto.

Se efectuará la rifa de los objetos regalados por el Consejo hermano número 14.

Academia de Baile Luis A. Acevedo.— Hoy a las 21 horas, con un buen programa literario musical, tertulia íntima, habiendo obsequios especiales para las señoritas asistentes. Mañana dos tertulias familiares: matinée a las 17 horas, noche baile con orquesta, a las 21 horas.

Sociedad Figueroa Alcorta de Socorros Mutuos. — Habiendo fallecido el socio activo don José Luis Hernández Calderón, cítase a los socios para que acompañen sus restos a la última morada.

El cortejo partirá desde su casa habitación, Matucana 1245, a las 17 horas.

El acompañamiento será en coche.

La Aurora.— Esta institución llevará a efecto hoy una velada literario musical y baile a beneficio pro-fondos para el arreglo del mausoleo social, con el siguiente programa:

1.o Obertura al piano y violín.
2.o Entrada cómica, por Peter y Champa.
3.o Declamación, por la señorita B. Vega.
4.o Pieza para violín y guitarra, por los señores D. P. y A. L.
5.o La campana no sonará esta noche, por la señora J. de M.
6.o La carta del prisionero, por el señor R. Palma.
7.o Zapateo americano, por el señor D. P.
8.o La tonada, por el señor J. González.
9.o Pieza para guitarra por el señor E. Morales.
10.o El sombrero, por el señor P. Saavedra.
11.o De Santiago a Buenos Aires, por el señor J. Santander.

Terminará el acto con un sorteo gratis y baile social dirigido por el señor J. C. Peña.

Academia de Baile La Instructiva.— Hoy tertulia general a las 21 horas.

Domingo matinée libre pensamiento en honor de las señoritas socias de este centro.

Local social: Nataniel 2027.

Congreso Social Obrero.— Cítase a sesión de directorio para el Domingo 16 del presente, a las 10 horas, en Riquelme 359.

En esta sesión se tratarán varios asuntos de importancia y se fijará el día en que el presidente de esta institución, señor Luis Correa Ramírez, dará una conferencia dando cuenta de su viaje por los Estados Unidos y Europa.

Teatro El Arte.— San Francisco 180. —Hoy a las 21 horas, velada a beneficio de la Federación de Zapateros y Aparadoras, para pagar secretaría y administración.

Se desarrollará el siguiente programa:

Primera parte:
1. Obertura al piano.
2. Zapateo americano, por Mr. Wilson.
3. Canción por Carlos Urtubia.
4. El aeroplano, romanza por José Bovet.

Segunda parte:
1. Obertura al piano.

Se pondrá en escena "La silla vacía", del malogrado autor nacional, Juan Manuel Rodríguez.

Terminará la velada con baile familiar.

Precio de la entrada: 20 centavos.

Próximamente estreno de "Pueblecito", de Armando Moock, a beneficio del Cuadro El Arte, de la Federación.

Junta Ejecutiva del Primer Congreso Gráfico Nacional.— Se avisa a los obreros de imprenta en general que en Antofagasta el gremio ha pasado un pliego de peticiones, basado en el tarifado que rige en esta capital y que está dispuesto a ir a un páro general si no son atendidos en sus peticiones.

Unión Gremial de Fundidores.— Cítase a reunión general para mañana a las 9 1|2 horas.

Se ruega la asistencia al maestro fundidor de Grajales y su personal.

Centro Santiago de la Unión Nacional.— Cítase a los socios de este Centro a asistir a una misa que se dirá por el eterno reposo de los socios fallecidos.

La misa la dirá el Pbro. don Luis S. Díaz, en la capilla de Animas, Teatinos entre San Pablo y Rosas, el Domingo 16 a las 10 y media horas.

Centro Familiar Luz y Progreso. — Esmeralda 732, altos.— Hoy tertulia acompañada por una orquesta.

Mañana matinée libre pensamiento con reparto de dulces y pasteles a las señoritas asistentes y noche tertulia.

Federación de Pintores y ramos similares en resistencia.— San Francisco 180.— Cítase para hoy a las 19 1|2 horas a todos los que componen el cuadro artístico, para tratar un asunto de interés.

Igualmente quedan citados para mañana a las 9 horas a sesión ordinaria todos los pintores de la capital, en especial los ya federados.

Federación de Zapateros y Aparadoras en resistencia.— Esta federación, en su última asamblea, acordó sacar nuevamente el periódico que últimamente estaba en receso y al efecto nombró la siguiente comisión: Marcial Lisperguer, Manuel González, Eugenio Retamales, Jorge Pavez y Enrique Huerta.

La comisión recibe colaboraciones para el primer número que saldrá el Sábado 23.

También se acordó efectuar ateneos conferencias los días Miércoles a las 20 1|2 horas, siendo el primero el próximo Miércoles.

Hacer efectivo el boycott a la fábrica de plantilla de don Onofre Terraza.

Cítase a sesión para hoy a las 16 horas, al personal de don Emilio Peroti.

Igualdad y Trabajo.— Habiendo fallecido el socio jubilado don Benedicto Gallardo, se invita a los socios a sus funerales, que se efectuarán hoy a las 9 horas.

El cortejo partirá del hospital de San José.

Confederación Nacional del Trabajo.— Sindicato de Artes Gráficas.— Hoy habrá sesión de este Sindicato en su local de costumbre.

Unión de Modelistas.— Cítase a junta general ordinaria hoy a las 17 1|2 horas, para oír la cuenta del balance del tesorero, señor Adaro, que parte a Valparaíso.

Federación Instructiva Obrera.— Hoy a las 21 horas se llevará a efecto impostergablemente la fiesta que ha organizado esta institución en beneficio de unos huerfanitos que han implorado la caridad el seno de esta corporación. El baile será amenizado por una excelente orquesta.

Local: Maipú 840.

Sociedad La Democracia.— Hoy se llevará a efecto la velada con que esta institución celebra su 18.o aniversario social. Durante este acto se hará entrega de diplomas a los socios activos. El programa que se desarrollará ha sido cuidadosamente ensayado bajo la dirección del presidente de la comisión de fiestas. Una buena orquesta amenizará los diversos números de canto y el baile.

El paseo campestre se efectuará mañana, partiendo la comitiva a las 14 horas en punto, desde el local social, a tomar los carritos de Lo Ovalle.

Inscripciones para el paseo se recibirán hasta hoy.

Sociedad de Socorros Mutuos Bernardo O'Higgins.— Se invita a la comisión de fiesta a una sesión para el Domingo 16 a las 20 1|2 horas.

Centro de alumnos y ex-alumnos de las Escuelas Técnicas.— Se cita a junta general ordinaria para el Domingo 16 del presente, a las 21.30 horas.

Se tratará de un próximo paseo campestre y de otros importantes asuntos.

Se ruega encarecidamente la asistencia y la puntualidad en la hora, principalmente a los señores delegados de los cursos.

Escuela Nocturna de Adultos de la Sociedad Unión de Comerciantes y Agricultores.— El Domingo se inaugura este plantel de instrucción en su local, Salas 208, a las 17 1|2 horas, con un acto literario-musical.

Desde el Lunes 17 del actual principiarán las clases de 19 a 21 horas.

La enseñanza es gratuita y abarcará los siguientes ramos: lectura, escritura, dictado, composición, gramática, aritmética, dibujo lineal, historia y geografía, educación cívica e higiene.

Centro Recreativo Rogelio Ugarte. — Mañana harán su primer paseo campestre a Peñaflor a una quinta de ese pueblo, los socios de esta institución con la que abren la temporada de excursión, que se han hecho con tanto entusiasmo en años anteriores. El valor de la tarjeta es de $ 3, para socios e invitados.

Punto de partida será el antiguo salón, Cuevas 1185, a las 7 horas.

El Sábado 29 del presente se llevará a efecto la inauguración oficial del nuevo salón social en Cuevas 1002, esquina Porvenir.

Se llevará a efecto en el paseo un torneo atlético interno, en el que se disputará un trofeo regalado por el presidente honorario.

Centro Moisés Castillo de La Unión Nacional.— Teniendo que hacer entrega de las tarjetas para el próximo retiro espiritual que se llevará a efecto en la casa de ejercicios de San José, el cuarto Domingo del presente mes; y además tratar sobre incorporación de varios aspirantes a socios que hay presentados, se recomienda la asistencia para hoy a las 20.30 horas a junta general.

Estudiantina Esmeralda.— Esta institución acordó conmemorar la fiesta de Santa Cecilia (patrona de la música). Dicha fiesta se llevará a efecto el Sábado en el salón del consejo N.o 1 de la Federación Obrera (Bascuñán 542).

Cítase mañana a las 10 horas a sesión de directorio. Se encarece la asistencia especialmente la del vicepresidente y secretario, señores Villanueva y Ramírez, respectivamente.

Federación Obrera de Chile.— El Consejo Federal N.o 11, en sesión de directorio acordó lo siguiente:

1.o Celebrar la inauguración del centro de Instrucción y Sport, para obreros del Consejo Federal **N.o 11**, el Sábado 6 de Diciembre, en su salón social, Rosario 1112.

2.o Abrir las puertas de la Escuela de este Centro de Instrucción, Sport y Biblioteca para todos los obreros que deseen pertenecer a dicho Centro, desde las 19 horas 30 minutos, a las 22 horas.

3.o Invitar a todas las familias a la fiesta de la inauguración del Centro, en la cual se dará una conferencia sobre la importancia de la instrucción que ofrecerá este centro a los obreros de este país.

4.o Citar a asamblea general para el Domingo a las 21 horas.

MUEBLES

Desde hoy liquidamos una gran partida de muebles en todos estilos y formas al precio de costo, por tener una enorme existencia en nuestros almacenes

Casa Americana
AHUMADA 23 al 32 al
llegar a Alameda

18-k

Vidrios planos

DE TODOS TAMAÑOS
OFRECEN
LUIS A. UGARTE
AHUMADA No. 219
Teléf. Ing. 75 -:- Casilla N.o 16 D

ARTEFACTOS DE CALIDAD

LAVATORIOS
CALENTADORES
BAÑOS de tina
BAÑOS para guaguas
FILTROS para agua

LLUVIAS niqueladas
WATER CLOSETS
LAVAPLATOS
BOTAGUAS
CALDEROS con cilindro para agua caliente

NOS ENCARGAMOS DE TODA CLASE DE INSTALACIONES SANITARIAS
CASA SANTIAGO WEBB & Co.
CASILLA 1767 -:- ESTADO 156-158-170 -:- TELEFONO INGLES 3176-3177

GRAN FERIA DE AUTOMOVILES

1435 - DELICIAS - 1435

¿Quiere Ud. comprar un auto de 1.a clase por la mitad de su valor?
¿Quiere Ud. vender o permutar su automóvil?
¿Quiere Ud. comprar un auto nuevo, dando en parte de pago su auto usado?
Todas estas operaciones las efectúa con gran rapidez y en muy ventajosas condiciones la

FERIA DE AUTOMOVILES

El establecimiento que ha efectuado mayor número de ventas y cuyo giro exclusivo es la compra-venta, permuta y corretaje de automóviles, nuevos y usados
1435 - DELICIAS - 1435, entre Amunátegui y San Martín

LINGUE

Seco de uno y dos años hasta 20 pulgadas de ancho, Ofrecemos por carros y al detalle

ALONSO Y DIEZ
OFICINAS:
DELICIAS 2827
SANTIAGO
PITRUFQUEN

Motores Eléctricos
Marca FUHRMANN
DE 2, 3, 5 y 10 HP. 440 VOLTS
Acaba de recibir la Emp. Eléctrica Chileno Alemana
SANTO DOMINGO 1050
30-k

Casa Amoblada
En Valparaiso

Se ofrece en arriendo por los meses de verano, una magnífica casa en
CALLE INDEPENDENCIA
ESQUINA RODRIGUEZ
Dirigirse a
F. E., CASILLA 500
22-k

Casas para Escuelas

Pídense propuestas públicas para dotar de local a las escuelas de este departamento que a continuación se indican, y dentro del radio que se expresa:

Escuela N.o 2.—Radio: Sazié—Gay—San Alfonso—Unión Americana. Canon máximum anual: $ 7,000.

Escuela N.o 138.—Radio: Molina—Blanco Encalada—Av. España—Gay. — Canon máximum anual: $ 3,600.

Escuela N.o 177.—Radio: Marín—Mujica—Av. Italia—Av. Seminario.—Canon máximum anual: $ 6 mil.

Escuela N.o 219.—Radio: Población Garín, 3 cuadras alrededor de la Escuela.— Canon máximum anual: $ 1,800.

Escuela N.o 234.—Radio: Tiltil—Barrio Estación.—Canon máximum anual: $ 1,560.

Las propuestas se abrirán el 21 del mes actual a las 3 P. M. en la Sección de Locales de la Inspección de Instrucción Primaria, en donde se darán los datos que se soliciten.

El Inspector General de Instrucción Primaria

21-k

PROPUESTAS PUBLICAS

Pídense propuestas públicas para la adquisición de los siguientes artículos destinados al servicio de las escuelas fiscales en el año próximo:

150,000 lápices de Faber N.o 2.
80,000 gomas para borrar.
10,000 resmas de papel N.o 3.
15,000 cajitas de tinta granulada o en polvo.

Las propuestas se abrirán el día 21 del actual, a las 3 P. M., en la Sección Almacenes de la Inspección General de Instrucción Primaria (Amunátegui N.o 60), donde los interesados pueden consultar bases y antecedentes.

El Inspector de Instrucción Primaria

15-K

Propuestas Públicas

Pídense propuestas públicas para la adquisición de los siguientes artículos destinados al servicio de las Escuelas Fiscales en el año próximo:

500 globos geográficos.
500 mapas mundi.
500 mapas de Sud-América, políticos.
500 mapas de Norte América, políticos.
500 cuadros Ideal geográficos.
500 cuadros de sistema métrico.
500 colecciones de cuadros Historia Natural.
500 colecciones de cuadros antialcohólicos; y
500 colecciones de cuadros Anatomía Humana.

Las propuestas se abrirán el día 20 del actual, a las 3 P. M., en la Sección Almacenes de la Inspección General de Instrucción Primaria, (Amunátegui 60), donde los interesados pueden consultar bases y antecedentes.

El Inspector General de Instrucción Primaria

CANERIAS PARA GAS Y AGUA
CABLE DE ACERO -:- FIERRO EN BARRAS

Podemos cotizarle a precios más bajos, pues no hay huelga en las veinte fábricas de la PENNSYLVANIA STEEL EXPORT COMPAN..

LOS PRECIOS SUBIRAN. ORDENE AHORA MISMO
Santiago :-: LA CHIL-FIL :-: Filadelfia
BOLSA DE COMERCIO 230 - TELEF. ING. 89, CENTRAL

LACTOLAXINE FYDAU
COMPRIMIDOS de FERMENTOS LÁCTICOS LAXANTES
con base de Fermentos Lácticos seleccionados, Sales biliarias, Agar-agar, Naftol ftaleina

Tratamiento Biológico
del ESTREÑIMIENTO, del ENTERITIS
PADECIMIENTOS del HÍGADO
ANTISEPSIA GASTRO-INTESTINAL
DOSIS: 1 á 3 Comprimidos por la noche al acostarse.
SE VENDE EN ESTUCHES DE 6 TUBOS DE 6 COMPRIMIDOS

LABORATORIOS BIOLÓGICOS de ANDRÉ PÂRIS
Farmacéutico de 1ª Clase, Ex-interno y Jefe de Laboratorios de los Hospitales de París,
1, Rue de Châteaudun. 55, Rue Lafayette, PARIS (*Francia*).
SE ENCUENTRA EN TODAS LAS DROGUERIAS Y FARMACIAS
AGENTE para *CHILE*: RAYMOND COLLIÈRE, Monjitas 598, Casilla 2185 — SANTIAGO.

PROPUESTAS

Pídense propuestas para ejecutar las escavaciones, extracción de escombros y calzar una muralla medianera en la propiedad en que se construirá el edificio de la Compañía de Seguros "LA MUNDIAL", Moneda esquina calle de Bolsa.

Datos y antecedetnes en la oficina de los arquitectos: Schade, Oyarzún Phillippi y Cía., Bolsa de Comercio 210-211, ed 11 a 12 A. M. y de 6 a 7 P. M.

Las propuestas se abrirán el Martes 18 del presente, a las 4 P. M., en Bandera 239, oficina de la Compañía.

17-k

FERROCARRILES DEL ESTADO

Se solicitan propuestas públicas para la reparación de ocho calderos de locomotoras.

Las propuestas se abrirán en la sala del jefe del Departamento de Tracción y Maestranzas (Agustinas 1164), el 12 de Diciembre próximo, a las 14 h., donde pueden consultarse bases, especificaciones y demás detalles.

Se solicitan propuestas públicas por dos calderos multitubulares de tubos de agua.

Las propuestas se abrirán el 29 de Diciembre próximo, a las 14 h., en el Departamento de Tracción y Maestranza (Agustinas N.o 1164), donde se podrán consultar bases y especificaciones.

Se solicitan propuestas públicas para el 16 de Diciembre próximo, por tofo, greda, pino amarillo, roble americano, grúas o columnas para agua, medidores para agua, anteojos para soldadura autógena, cables de acero, molejones, brocas, acero para herramientas, cañería, mangueras, fierros diversos, clavos de fierro, pinturas, barnices, ladrillos a fuego, id. para limpiar, cintilla para endurecer fierro, papel Prespan, campanillas eléctricas, alambres y diversos otros materiales.

Bases y antecedentes en el Departamento de Materiales y Almacenes en la Estación de Alameda.

Santiago, 12 de Noviembre de 1919.

Se solicitan propuestas públicas para el 28 de Noviembre próximo, por maderas de roble pellin para puentes,

Bases y demás antecedentes en el Departamento de Materiales y Almacenes en la Estación de Alameda y en la Administración de la Cuarta Zona en Valdivia.

Santiago, 28 de Octubre de 1919.

Se solicitan propuestas públicas para la transformación de 150 carros de 8 toneladas.

Las propuestas se abrirán en la oficina del Jefe del Departamento de Tracción y Maestranza (Agustinas 1164), el 20 de Noviembre próximo, a las 14 horas; donde pueden consultarse bases, especificaciones y planos.

Sociedades Anónimas

MINERAL DE ORO DE CAPOTE

En conformidad a lo dispuesto en el Tít. XI del Código de Minería, citamos a los dueños de barras y derechos sobre barras de las minas Socavón, Ofir, Salohichero y Estaca de Vallejos del Mineral de Oro de Capote del Depto. de Freirina, a una reunión que se celebrará el 15 de Noviembre corriente, en la oficina de uno de los firmantes, en Santiago, Morandé 239-H, a las 4 de la tarde, con el objeto de autorizar la venta de las cuatro minas nombradas. Son dueños de barras: don Juan Oyarzún, don Bruno Castro, don Juan B. Cortés, don Felipe Herrera, Presbítero don Luis S. Díaz, don Alberto Barrientos, por su esposa doña Abigail Bolados, y las señoras Jasús López v. de Arredondo, Amelia Arredondo v. de Ferrari, Evangelina Bolados, María M. de la Fuente y los que citamos.

Se han fijado los edictos ordenados por la ley en la Escribanía de Minas de Freirina desde el 30 de Octubre y publicado avisos en La Victoria.

SARA CORTEZ V. DE URQUIETA
HORACIO ECHEGOYEN.

Nueva Compañía Minera de Las Vacas

Los accionistas que deseen suscribir acciones de la nueva emisión, deberán dar aviso por escrito en la Agencia de la Compañía, calle de Morandé 327, antes del día 20 del corriente, indicando número de acciones.

EL GERENTE.

15-k

SOCIEDAD LLESQUEHUE Y CORDILLERAS DE RIO BLANCO

Cítase a Junta de Accionistas para el Viernes 21 del corriente, a las 4 P. M., en Catedral 1143, para tratar de la venta de las propiedades de la Sociedad y de las cuentas, remuneración y renuncia de los liquidadores.

La Junta Liquidadora.

508-21-n

ASOCIACION — DE — Productores de Salitre de Chile

Calle Prat 132, edificio del Banco de Londres y Río de la Plata Ltdo., tercer piso

Se avisa a los interesados en la compra de salitre, se sirvan recurrir a las Oficinas de la Asociación de Productores de Salitre de Chile, para la cuestión de precios, fechas de entregas y demás condiciones que establecen los contratos respectivos.

EL GERENTE.

BANCO ITALIANO

Se avisa a los señores accionistas, poseedores de las acciones de la nueva emisión, o sea de la Serie B, que deben proceder al pago de la SEGUNDA CUOTA (50|o), o sea CINCO PESOS por CADA ACCION, antes del 30 del actual.

Los títulos provisorios de estas acciones, se darán a los accionistas contra entrega de los recibos de pago de la primera cuota.

Santiago, 15 de Noviembre de 1919.

EL GERENTE.

NOTA.—Las demás cuotas, 3.a, 4.a, etc., deberán pagarse sucesivamente en la segunda quincena de cada mes sucesivo, y a contar desde Diciembre próximo.

"LA VALPARAISO"

Compañía de Seguros Contra Incendios, Riesgos Marítimos, etc.
COCHRANE No. 879
VALPARAISO
Capital Subscripto. . . $ 2.000,000.00
Capital Pagado. 1.000,000.00
Banqueros Banco A. Edwards & Co.
CONSEJO DIRECTIVO
Presidente: Don JORGE ETCHEGARAY
Vice-Presidente: Don C. GORDON JOHN
CONSEJEROS
Don MAX FONTAINE
Don EDUARDO DEVES
Don FRANCISCO SAMPAIO
Don ARTURO GARCIA
Don JOSE M. RIOS ARIAS
GERENTE
Don RICARDO SWETT O.
Agentes Generales en Santiago:
JORGE PHILLIPS Y Cía.
AGUSTINAS 1120
Agencias en todas las principales ciudades de la República.

Compañía de Refinería de Azúcar DE PENCO

CANJE DE TÍTULOS

En conformidad a lo acordado en la Junta General Extraordinaria de Accionistas, de fecha 8 de Agosto próximo pasado, sobre aumento de capital social a £ 675,000, y habiendo sido aprobada por el Supremo Gobierno la reforma de los artículos 5.o y de los Estatutos Sociales, según decreto N.o 2284, de fecha 16 de Septiembre de 1919, se avisa a los señores Accionistas que va a procederse a su cumplimiento, canjeando los títulos antiguos por los nuevos y entregando tres acciones por cada una de las que poseen actualmente los señores Accionistas.

Los nuevos títulos se entregarán a los señores Accionistas en la oficina de la Compañía desde el 28 del presente mes.

Se ruega a los señores Accionistas traer para su canje los títulos antiguos.

El Registro de Accionistas permanecerá cerrado desde el hasta el 28 del presente mes, ambos días inclusives.

Valparaíso, Noviembre 4 de 1919.

28-k EL GERENTE

"LA PROVIDENCIA"

SOCIEDAD ANONIMA COOPERATIVA DE SEGUROS, AHORROS Y EDIFICACION

De conformidad a lo establecido en el artículo 42 de los Estatutos con esta fecha queda cerrado el Registro de Accionistas.

Santiago, a 16 de Octubre de 1919.

EL SECRETARIO.

"LA PROVIDENCIA"

SOCIEDAD ANONIMA COOPERATIVA DE SEGUROS, AHORROS Y EDIFICACION

Primera Junta General Extraordinaria

Cito a los señores Accionistas a Junta General Extraordinaria para el Lunes 17 de Noviembre de 1919, a las 16 horas (4 P. M.) en las oficinas de la Sociedad, calle Bandera N.o 156, con el fin de resolver sobre el aumento del capital, supresión del artículo 8.o y modificación de los artículos 4.o, 10.o, 17.o, 19.o, 21.o, 22.o inciso 13, 27.o, 27 inciso E., 31, 38.o, 51.o, 62.o y 63.o de los Estatutos.

Santiago, 31 de Octubre de 1919.

ELEAZAR LEZAETA ACHARAN,
Presidente.

Linea de Vapores de Gonzalez Soffia & Cía
VAPOR RAPIDO AL NORTE
El vapor nacional de pasajeros
"TALTAL"
(Capitán H. Olsen)

Saldrá de VALPARAISO en viaje rápido el LUNES 17 de NOVIEMBRE, a las 4 P. M., haciendo escala en:
COQUIMBO, TALTAL, ANTOFAGASTA, IQUIQUE Y ARICA.
Recibe carga desde el 14 de Noviembre. También recibe carga en lanchas propias y valor declarado, firmando los conocimientos en tierra.
PASAJEROS. — Magníficas comodidades para pasajeros de Cámara y Cubierta. Elegantes y cómodos departamentos independientes con todo servicio. Cocina de primer orden, absoluta limpieza y esmeradísima atención a bordo.

Por fletes y pasajes verse con:
RODRIGO DONOSO GRILLE. Galería Alessandri 237 B.— Teléfono 2206.— Santiago.—
GONZALEZ SOFFIA Y Cía. Calle Blanco N.o 849 Nuevo. Teléfono 872. — Valparaíso.

C. S. A. V. COMPANIA SUDAMERICANA DE VAPORES

VIAJES DIRECTOS Y RAPIDOS A CRISTOBAL EN 14 DIAS
Los siguientes vapores saldrán próximamente para la ZONA DEL CANAL (CRISTOBAL).

VAPOR "HUASCO"
Capitán Carswell, EL MIERCOLES 19 DE NOVIEMBRE A LAS HORAS.

VAPOR "IMPERIAL"
Capitán Gregory, EL MIERCOLES 26 DE NOVIEMBRE A LAS 16 HORAS.

Harán escalas en COQUIMBO, ANTOFAGASTA, IQUIQUE, ARICA, MOLLENDO, CALLAO, SALAVERRY, PAYTA Y CRISTOBAL, donde llegarán después DE ATRAVESAR EL CANAL EL 3 Y 10 DE DICIEMBRE, RESPECTIVAMENTE.
Tendrán espléndidas conexiones con vapores PARA Y DE EUROPA y con las lujosas naves de la UNITED FRUIT COMPANY, QUE HA REANUDADO SU SERVICIO SEMANAL ENTRE CRISTOBAL, NEW ORLEANS Y NEW YORK, estando en inmediata conexión con nuestros vapores.
En ANTOFAGASTA y ARICA combinarán con los trenes internacionales A LA PAZ, que salen los días SABADOS y LUNES a las 16 HORAS, respectivamente.

VAPOR PARA PIMENTEL
VAPOR "MAPOCHO"
Capitán Toledo, saldrá para PIMENTEL e intermedios el Sábado NOVIEMBRE A LAS 16 HORAS, con escalas en COQUIMBO, Huasco, Caldera, CHAÑARAL, Taltal, ANTOFAGASTA, Gatico, TOCOPILLA, IQUIQUE, Caleta Buena, PISAGUA, ARICA, MOLLENDO, Chala, Cerro Azul, CALLAO, Huacho, Supe, Huarmey, Casma, Samanco, Chimbote, Eten y PIMENTEL.
AGENTE: Carlos Rogers, Bandera esquina de Moneda.
SUB-AGENTES: Santiago H. Spencer, Huérfanos N.o 946, Villalonga, Agustinas 840 y Cía. de Trasportes Unidos, Delicias de Estado.

CONTI Y PLAZA,
Gerente.

Ofrecemos
Novarsenobenzol Billon 0.75 $ 5.50 el tubo
Novarsenobenzol Billon 0.90 $ 6.50 el tubo
CASA MEYTRE
VALPARAISO

Educación

SOCIEDAD TECNICA ESCUELA DE ARTES Y OFICIOS. — Se cita a junta general extraordinaria para el Sábado 22, a las 9 de la noche, en Catedral 1417, con el objeto de elegir nuevo directorio.

Se ruega a los socios de provincias mandar poder para que participen de la elección del nuevo directorio.

—El mismo Sábado 22 se repartirán los diplomas a los alumnos que terminaron el curso de contabilidad, que estaba a cargo del distinguido profesor señor Daniel Rebolledo.

EN FAVOR DE UN PROFESOR —En su augusta misión, el maestro de escuela, desempeñando un apostolado ingrato, muchas veces vive y muere ignorado de todos.

La sala de clases que conglomera a niños de todas condiciones, suele ser medio propicio para el desarrollo de enfermedades, y algunas de éstas hacen frecuente presa en el maestro que pasa gran parte de su vida en ese ambiente, desempeñando una labor pesada que por su naturaleza especial es propicia al contagio.

Recientemente, un distinguido profesor de esta ciudad ha caído enfermo de una de estas enfermedades contraídas por las tareas profesionales, de esa enfermedad, la tuberculosis, que tantas víctimas hace en el Magisterio.

Los médicos le indicaron el norte del país, como temperamento reconstituyente; pero, casado, con familia y sin recursos, estaba impedido de realizar un viaje costoso y de seguir allá atendiendo su salud.

En estas circunstancias, sus amigos de la Sociedad Profesores de Instrucción Primaria, con más cariño y voluntad, que recursos, lo enviaron al norte. Han pasado tres meses ha perdido ya su ocupación y se han agotado los fondos con que la citada Sociedad costeaba la permanencia de este meritorio maestro en el norte.

En esta emergencia, la institución ha organizado una fiesta de beneficencia para acumular recursos. Esta fiesta se verificará este Domingo, a las 3.30 P. M., en el Teatro San Martín, de la Avenida Matta, entre Gálvez y San Diego. El programa ha sido cuidadosamente confeccionado y las entradas se están expendiendo en la Escuela Olea y en la Librería Barros Borgoño, San Francisco 1132. El precio fijado es el siguiente: Palcos, $ 10; plateas, $ 1.50; y galerías, $ 0.40.

No hay sino que exponer el noble propósito de esta fiesta para anticipar que el Domingo en la tarde se congregarán en el Teatro San Martín numerosos miembros del profesorado y de personas que comprenden y se interesan por la obra redentora que realiza el maestro en la escuela.

FEDERACION DE PROFESORES DE INSTRUCCION PRIMARIA DE CHILE.—El Consejo Directivo de esta institución, siempre pendiente de los intereses del Magisterio Primario, repartió profusamente entre las agrupaciones departamentales y entre los federados en general, una circular en que los exhortaba a dirigirse a sus representantes en el Congreso, a fin de que el proyecto de Instrucción Primaria Obligatoria que sea ley de la República, consulte los intereses generales de la educación popular y no desfraude las legítimas esperanzas que en él tienen cifradas. Han estado llegando a la Secretaría General telegramas y otras comunicaciones que demuestran claramente la actividad y el entusiasmo que existe en el seno de la Federación; en todas existe la declaración de que ya se han dirigido a los señores congresales, quienes han acogido favorablemente esta petición.

Habiendo muchos asuntos de sumo interés y de solución impostergable, se cita a los miembros del Consejo Directivo para el Domingo 16, a las 9.30, en la Secretaría, Bulnes 58.

* * *

Noticias administrativas

CORREOS DE ARICA. —Administrador del Correo de Arica, ha sido nombrado por el Ministerio de Relaciones, el señor don Domingo Campos.

JUNTA DE ALCALDES DE TACNA. — Miembro de la junta de alcaldes de Tacna, ha sido nombrado por el Ministerio de Relaciones, el señor Manuel Donoso Carvallo.

LEGACION EN NORUEGA.—Agregado civil a la Legación de Chile en Noruega, se ha nombrado al señor Luis Alberto Cariola.

CONSUL DE NICARAGUA. —El Ministerio de Relaciones ha reconocido como Cónsul de Nicaragua en Concepción, al señor Humberto Carducci.

CONSUL EN SHANGAY.—Cónsul de Chile en Shangay, China, ha sido nombrado el señor Víctor Vergara Valenzuela.

REHABILITACION DE NACIONALIDAD. — Con fecha de ayer el Ministerio del Interior expidió un decreto por el cual concede su rehabilitación de nacionalidad a los señores Manuel Soto, Juan de Dios Pujón y Alberto Chodowes-ki.

EN COMISION. — El Ministerio del Interior ha comisionado al ingeniero administrador del servicio de agua potable y desagües de Valdivia, don Adolfo Adrizola, para que se traslade a Antofagasta a estudiar todo lo relacionado con el empleo del agua de mar en el lavado de las alcantarillas.

VENTA DE DROGAS. — El Ministerio del Interior, ha autorizado al señor Erasmo Tagle, para que expenda drogas y despache recetas en San Francisco de Mostazal.

PENSION VITALICIA. — El Ministerio del Interior ha enviado al Senado, un mensaje por el cual se otorga una pensión vitalicia de $ 3.500 anuales a la familia del estudiante de medicina, don Ernesto Samit, que falleció hace poco combatiendo la epidemia de tifo exantemático.

PREFECTO DE LOS ANDES. —Se ha dirigido a Los Andes a reasumir su puesto, el Prefecto, don Guillermo Elzo Baquedano.

* * *

BOY SCOUTS

BRIGADA ALCIBIADES VICENCIO. — Cítase a la sección scouts para mañana Domingo a las 2 de la tarde, en Morandé esquina de San Pablo con el objeto de salir a una excursión alrededor de Santiago.

Tenida de uniforme con cinturón, piola y báculo.

Los scouts de la banda deberán llevar sus instrumentos.

Asistencia obligatoria. — El Comandante.

BRIGADA MANUEL RODRIGUEZ.—Cítase a la Brigada con uniforme y equipo completo, para el Domingo 16 del presente, a las 8 A. M., en Ñuble esquina Chiloé.

Objeto: presentación del nuevo instructor militar, señor Cifuentes, quien iniciará diversos ejercicios de tropa. Los demás señores instructores desarrollarán trabajos de señales, exploración, campamento, banda y juegos scoutivos.

Como una consecuencia extraordinaria, por 15 días quedan abiertos los registros para reincorporar a los retirados que se presenten y para admitir a los ex-scouts de otras brigadas.

Están en estudio varias excursiones de importancia.

* * *

Instituciones diversas

CENTRO JUVENTUD PROVIDENCIA.—Cítase a sesión general ordinaria para el Domingo 16 del presente, a las 9.30, por haber asuntos de suma importancia.

Se tomará muy en cuenta la inasistencia de los señores socios Luis Solís y Jorge Miranda.

Local el de costumbre.

FEDERACION DE LA CLASE MEDIA.—En la reunión que celebró el Jueves próximo pasado el personal de las diversas comisiones, con numerosa asistencia, se dió lectura al reglamento redactado por la Mesa Directiva, que ha de presentarse a la Asamblea para su aprobación.

Los asistentes cambiaron ideas respecto de varios puntos interesantes, y por lo avanzado de la hora convinieron en reunirse nuevamente hoy a las 6.30 de la tarde, en el local de la Secretaría Bandera 60 altos, con el objeto de continuar el estudio de dicho reglamento, y llegar a algunos acuerdos para facilitar su despacho en la próxima Asamblea.

En la última sesión de la mesa directiva, que desempeña provisoriamente las funciones de Junta Calificadora, fueron aceptadas las siguientes personas como miembros de la Federación: don José Elorza, empleado, don Francisco González, comerciante, don Arturo Muñoz Pizarro, empleado, don Victoriano de Castro, profesor, don Isidro Sepúlveda, empleado, don Froilán Escárate, empleado, don Eduardo Vigneau, emplado, don Froilán Roa, telegrafista, don Ricardo Alvarez, comerciante, don Pablo Silva, comerciante, don José Robles V., ingeniero, don José Elías Roffo, abogado, don Félix Alegría, profesor, don Rogelio Olivares, empleado, don Alberto Lecourt, contador, don Federico Hornsby, empleado.

Quedaron en estudio otras siete solicitudes.

* * *

Lo que dice el público

SIN LUZ. — Hace mucho tiempo que deja de funcionar un farol a gas en la calle Benavente frente al número 366, cuya falta de alumbrado es muy necesaria en esa calle donde pululan a diario una cantidad de rateros que tienen su guarida a pocos metros de distancia.

Con un poco de buena voluntad de quien corresponda, ya que se trata de rehabilitar la luz de un farol colocado, quedaría subsanado de hecho la necesidad y el peligro que se anota. — **Varios vecinos.**

* * *

Crónica Policial

LA MUERTE DE HUMBERTO SERRA. — En la tarde de ayer prestaron declaración ante el juez señor Soro Barriga, del juzgado de turno, David Serra y Guillermo Latorre, el primero hermano de Humberto, muerto trágicamente en la madrugada del Lunes y el segundo, como se recordará, afectado por este hecho, por ser uno de los primeros que concurrió al lugar del suceso.

Después de una extensa y minuciosa declaración, Guillermo Latorre fué puesto en libertad y David Serra, en calidad de incomunicado, pasó a la sección respectiva.

El juez trabajó toda la tarde de ayer en la substanciación del proceso que con motivo de esta misteriosa muerte ha iniciado, esperando el informe médico legal, para tomar algunas importantes resoluciones.

Asimismo se han agregado a este proceso varias cartas que se encontraron en poder del joven Humberto.

IMPORTANTE APREHENSION. — Ultimamente ha sido aprehendido en Tiltil, Juan Ramos Gutiérrez, individuo que en la vía férrea dió muerte a Juan Carrasco, pasando a disposición del primer juzgado, donde se le instruye el sumario correspondiente.

ABSUELTO. — Después de más de un año de prisión, ha sido absuelto ayer Quitín Segundo Medina, por el juez del 2.o juzgado, donde se le había iniciado un sumario por un delito que no existía.

FALSIFICACION DE BILLETES.—Ayer se encontraron en la celda de la Penitenciaría, que pertenece al reo Manuel Medina, 47 billetes falsificados, del tipo de $ 10.

Al ser interrogado acerca del origen de estos billetes, declaró que se los había encontrado en el patio de la Cárcel.

Hay presunción de que estos billetes sean de los mismos falsificados por Luis Muñoz Céspedes, falsificador que ingresó a dicho establecimiento en el mes de Julio próximo.

Los billetes encontrados en poder de Medina, son exactamente iguales a los falsificados por Muñoz.

El reo Manuel Medina cumple una condena de 5 años, por homicidio, que termina en Marzo próximo.

Ayer mismo pasó a disposición del juzgado este reo, acompañándose los billetes encontrados en su poder.

DESCUBRIO UN ROBO. — La señora Adela Amor de del Solar, tenía empleada, como sirvienta a Ofelia Toledo, a la que hace un mes despidió.

Ultimamente, dicha señora ha podido establecer que la tal Ofelia, la ha estado robando por algún tiempo varias especies, terminando por substraerle cien pesos en dinero.

De este hecho, la señora de del Solar, ha dado cuenta al juzgado respectivo.

ROBO EN EL CASINO DE LA ESCUELA MILITAR. — El sujeto Osvaldo Gatica, hace 15 días, fué empleado por un día como mayordomo del Casino de Oficiales de la Escuela Militar.

Este sujeto, como lo decimos, en la noche del mismo día en que era aceptado como mayordomo, desaparecía sin dejar rastro de su paradero.

Naturalmnete, que sin dejar de ser extraña la conducta de Gatica, esto no habría preocupado mucho a la superioridad de la referida Escuela, si no hubiese coincidido con dicha desaparición la pérdida de una vajilla de plata de un valor de $ 1.400.

EMPLEADO QUE SE FUGA. — Don Javier Guinot, ha dado cuenta que anteayer mandó a su empleado Luis Pinto a hacer algunas cobranzas por reparto de pan, que representa un valor de más o menos $ 130, sin que hasta la fecha haya vuelto a casa de su patrón.

MUERTOS POR TRENES. — Anteayer, y cerca de la Estación Polpaico el tren No. 121 atropelló, despedazándolo en forma horrorosa, al palanquero de este mismo tren Antolín Cornejo.

Los restos del desgraciado Cornejo, fueron traslados a Santiago.

—En circunstancias que Luis Hernández bajaba de uno de los carros del tren No. 4, llegado ayer de Valparaíso, estando éste en movimiento sufrió una caída alcanzándolo a tomar las ruedas de uno de los carros, las que despedazaron su cuerpo, causándole una muerte horrorosa.

SUMARIO POR MUERTE.—El 3.er Juzgado instruye un sumario a Humberto Salgado, por muerte de un gañán del fundo "Lo Castro".

Salgado confesó espontáneamente ser el autor de este asesinato.

CAIDA DESDE UN TRANVIA. —En momentos que Alejandro López subía por la escalera posterior del tranvía No. 148, de la línea Nataniel, y debido a un brusco movimiento de éste, sufrió una caída, causándose contusiones graves en la cabeza y cuerpo, por lo cual fué remitido a la Asistencia Pública.

ATROPELLADO POR UNA CARRETELA. — En circunstancias que Agustín Ramírez atravesaba la calle Exposición fué atropellado por una carretela, fracturándole la pierna izquierda.

Algunas personas que presenciaron este hecho han manifestado que fué casual.

ROBO DESCARADO.—Margarita Córdova ha dado cuenta al Juzgado de turno, que en la tarde de ayer, llegaron dos individuos a su casa y haciéndose pasar por empleados de la Compañía de Gas, solicitaron les concediera permiso para revisar el medidor, a lo cual ella accedió.

Una vez dentro los malvados la tomaron sorpresivamente y arrancaron a viva fuerza un par de solitarios y un prendedor que llevaba consigo, emprendiendo en seguida la fuga.

Las alhajas robadas las avalúa en $ 500.

MORDIDO POR UN PERRO.— En momentos que iba por calle Pinto la niñita de 10 años, María Maturana fué mordida por un perro que pertenece a Francisco Olella causándole heridas en el brazo derecho.

SORPRENDIDOS POR AGENTES DE LA SECCION DE SEGURIDAD.—En la tarde de ayer algunos agentes sorprendieron a un grupo de individuos sospechosos que estaban estacionados en la Av. Matta frente a calle Vergara.

Al acercarse los agentes, éstos emprendieron la fuga, dejando abandonadas parias bolsas con ropa, que se encuentran a disposición de sus dueños en la Sección de Seguridad.

CONDENAS POR ROBOS.—Por hurto ha sido condenado a 2 años de prisión José Faundes.

—Por el mismo delito Carlos R. Uribe, ha sido condenado a 541. Este sujeto le hurtó algunas especies de consideración al señor Miguel Izaga.

—Por haberle robado especies a don Julio Ortúzar, fué condenado a 4 años Manuel Muñoz.

El 3.er Juzgado condenó a tres años a Manuel Cruz Ortega, por haberse sustraído de uno de los carros de un tren del norte una maleta y un bulto con drogas.

Manuel Cruz era palanquero en los Ferrocarriles del Estado.

—Hace algún tiempo Manuel Figueroa le hurtó a don Felipe Solé, varias especies, por lo cual fué condenado a 90 días.

—De la casa de don Juan López substrajeron en la noche de ayer una partida de ropa de seda por valor de 1.200 pesos, 100 pesos en dinero y un terno de hombre avaluado en $ 150.

—De su pieza le robaron a Juan Olivos un reloj y otras especies que estima en $ 300.

* * *

TRIBUNALES

CORTE SUPREMA

Movimiento habido en 14 de Noviembre de 1919

1.a sala.—1. Eliseo Palma con Julia Huerta v. de M., en acuerdo.
Las demás, no vistas.
Don Carlos Vicuña alegó por el recurso, en la 4.a

2.a sala.—1. Fisco con José A. Bañados, en acuerdo.
Las demás, no vistas.
Don Enrique Donoso U. alegó contra el recurso, en la 1.a
Fallada de acuerdo: Contra Enrique Zilleruelo V., casación forma, sin lugar, redactor señor Rojas.
Desistida: Banco Tacna con Eugenio Marchant, casación fondo.

CORTE DE APELACIONES

Movimiento del 14 de Noviembre

1.a sala.—1. Contra Alvarez, confirmada; 2. Contra Sáez, confirmada; 3. Contra Roure, confirmada; 4. Contra Ortiz, confirmada; 5. Contra Nogueira, confirmada; 6. Contra Torres, confirmada; 7. Contra Arces, confirmada; 8. Contra Pradenas, confirmada; 9. Contra Ramírez, confirmada; 10. Contra Rodríguez, confirmada; 11. Contra Anselmi, confirmada; 17. Contra Dell'Orto, trámite.
Alegaron:
En la 3.a, don Manuel Cabezón D., por la revocatoria.
En la 11.a don Jorge O. Ruiz, por la revocatoria.

2.a sala.—1. Recurso de hecho de C. D. Lagos, acuerdo y diligencias; 2. P. E. Lopetegui y otro con J. Lecannelier, alegato pendiente; 8. Suc. F. del Solar con O. Reszcinki, trámite; 10. P. Bravo con sucesión F. Ureta S., trámite.
No vistas las demás.
En trámite, la 4 del Jueves, sucesión P. Pavez.
Alegaron:
En la 1.a, don Ernesto Bianchi con don Nazario Chacón.
En la 2.a, don Guillermo Rossel con don Santiago Lazo.

3.a sala.—1. Theoduluz, reclamo clasificación patente, ha lugar; 2. Trabucco con Bonino, revocada; 5. Corominas con Valencia, relación pendiente; 6. Corominas con Valencia, relación pendiente; 7. Corominas con Valencia, relación pendiente; 8. López con Corominas, sin estado; Acuerdo la número 3 de ayer, Guerrero con Valenzuela.
Alegaron:
En la continuación 3 de ayer, don Rafael Cañas O. con don Juan Palominos.
En la 1.a, don Osvaldo Pecheco.
En la 2.a, don Nicanor Elgueta, por la revocatoria.

4.a sala.— 1. G. Arteaga con Fisco, pendiente.
Alegó en la 1.a, don Eugenio Ortúzar con don Samuel Claro L.
No vistas las demás.

5.a sala.—1. Campos con Cuevas, confirmada; 4. Palma con Labbé, sin lugar; Fallada de acuerdo: Lapostal con Fisco, invalidada.
Alegaron:
En la 1.a, don Juan E. Montero, por la confirmatoria.

1.a SECRETARIA

Ingreso civil

Trilli con Bozano, 1er. Juzgado; Arancibia con Buscarolli, 4.o Juzgado; Dinamarca con Imprenta y Litografía Universo, 4.o Juzgado; J. Said, quiebra, 4.o Juzgado; Suñer con Vidaurre, 4.o Juzgado; Monarde con Calderón, 4.o Juzgado; Varela con Anders, 4.o Juzgado; Vinar con Gamboa, 4.o Juzgado; Bolívar y otros con Negrete, 4.o Juzgado; Pedro Bannen y Francisco Domínguez, su sucesión, arbitraje, compromiso, Gormaz con Salas, 3er. Juzgado; Muñoz con Muñoz, 3er. Juzgado; Ordinario Eclesiástico con Compañía de Gas Acetileno, 1a. Instancia; Concha con Canales, 3er. Juzgado.

Ingreso criminal

Contra P. Gambi, 2.o Juzgado; Contra M. Oyarzún, Melipilla; Robo a Emeterio Vergara, Los Andes; Contra Fco. Rodríguez, 4.o Juzgado; Contra J. Ramírez, 4.o Juzgado; Contra E. Berguño, 4.o Juzgado; Contra T. Chacón, 4.o Juzgado; Contra L. Mardones, 4.o Juzgado; Contra J. Gasti, 4.o Juzgado; Contra G. Pérez, 4.o Juzgado; Contra C. Guerra, 4.o Juzgado; Contra N. Ruggero, 4.o Juzgado; Contra M. Cavieres, 4.o Juzgado; Contra E. Pacheco, 4.o Juzgado; Contra J. Zavala, 1er. Juzgado; Contra C. Navarrete y otros, 2.o Juzgado.

2.a SECRETARIA

Ingreso civil

E. del Río con F. Sebillá, 1er. Juzgado; F. Zubiabre, Traiguén; M. Jara con A. Espinosa San Felipe; A. Marín, posesión efectiva, 1.a instancia.

Ingreso criminal

M. Capparena con A. Reyes, San Felipe.

GUIA PROFESIONAL

ABOGADOS

ARTURO ALESSANDRI
ARTURO ALESSANDRI R.
FERNANDO ALESSANDRI R.
VICTOR ACEVEDO L.
Domicilio y estudio: Delicias 1158. Horas de oficina: 9 a 11.30 y de 16 a 18.30. Tel. Ing. 1414. Tel. Nac. 1833.

ERNESTO BARROS JARPA
Gálvez 88. Teléfono 1845.

LUIS MALAQUIAS CONCHA S.
Asuntos civiles, criminales, accidentes, apelaciones.—Compañía 1065. Casilla 1088.

ALCIBIADES CARRILLO
Trasladóse Compañía 1926. Casilla 1214.

J. ENRIQUE COSTA
y JORGE COSTA
Teléfono 1076. Santo Domingo 1131.

NAZARIO CHACON DEL CAMPO
Morandé 466. Casilla 3211. Teléfono 966.

CLARO y Cía.
Luis Claro Solar, Samuel Claro Lasatrria, Héctor Claro Salas, Fernando Claro Salas.—Morandé 231. Teléfono 2355.

ALBERTO DURAN B.
Santo Domingo 1145. Casilla 2914.

PEDRO DAZA BRANTES
Morandé 440. Casilla 2281.

JORGE ERRAZURIZ TAGLE
LUIS A. QUINTEROS T.
Estudio: Morandé 434.

FERNANDO ERRAZURIZ TAGLE
Notario-abogado. Bandera 345. Casilla 926. Teléfono Inglés N.o 3324. Desde las 9 a A. M. hasta las 6 1|2 P. M.

LADISLAO ERRAZURIZ
HERNAN LEIGH BAÑADOS
De 2 a 5.—Alameda 1902.

HERMAN ECHEVERRIA C.
Moneda 1148. Domicilio: Carrera 172.

NICANOR ELGUETA N.
Galería Alessandri 19-A (altos). Teléfono Inglés 586.

FERNANDO FIGUEROA V.
CARLOS VICUÑA FUENTES
Estudio: Catedral 1355. Casilla 3694. Teléfono 930.

MARTIN Y HERNAN
FIGUEROA ANGUITA
San Antonio 717. Teléfono 1681.

DANIEL FELIU
y OSCAR FELIU H.
Merced 854. Teléfono 582. Casilla 3277.

GALV. GALLARDO NIETO
Ahumada 168, altos. Teléf. 2343.

EDUARDO GREZ PADILLA
Catedral 1425. Teléfono 1144.

JORGE GALLARDO NIETO
Asuntos civiles y criminales. — Morandé 356. Teléfono 1956.

HECTOR ARNALDO GUERRA
Estudio y domicilio: Santo Domingo 1175. Consultas: 9 a 10 y 4 a 5.

MANUEL GAETE FAGALDE
Notario-abogado. Huérfanos 1242. Teléfono Inglés 1355. De 9 a 18.30. Domicilio: Vergara 261.

RAMON SEGUNDO JIMENEZ
Galería Alessandri 24. Piso 3.o, casa 5. De 10-11 y 15-17.

OSVALDO HEVIA L.
Morandé 244. Casilla 1831.

BERNARDINO LEIVA
Abogado. Bandera 526.

CARLOS A. RUIZ B.
Morandé 432.

LORENZO MONTT
AMBROSIO MONTT WILMS
Compañía 1207. Teléfono 2307.

VICTOR CELIS MATURANA
LEON DEPASSIER
Oficina de asuntos judiciales. Morandé 432. Casilla 2353.

MANUEL MERINO E.
LUIS MERINO E.
Arturo Prat 506. Estudio: Huérfanos 1235. Casilla 2407. Teléf. 2077.

MANUEL OLIVA
Abogado. Estudio: Galería Alessandri oficina 11-A y 13-A en bajos.

ROBERTO DE PETRIS
Estudio y domicilio: San Diego 65. Casilla 4044. Juicios civiles, criminales y de comercio. Asuntos de jurisdicción voluntaria. Alegatos de provincia. Consultas.

ARMANDO QUEZADA ACHARAN
PEDRO AGUIRRE CERDA
BENJAMIN JIMENEZ S
Casilla 2861. Morandé 432.

ENRIQUE TAGLE MORENO
GUSTAVO KALTWASSER DIAZ
Estudio: Huérfanos 1163. Casilla 855.

LEOPOLDO URRUTIA
Banco Hipotecario de Chile, de 11 a 12.—Santa Rosa 128, de 14 a 18.

EMILIO TAGLE RODRIGUEZ
Abogado. Huérfanos 840. Teléfono 208. Atiende preferentemente asuntos comerciales y mineros.

MEDICOS

Dr. ARNELLO
Cirugía. Anestesia general. Venéreas. Consultas: García Reyes 17, de 12-3. Hospital San Vicente 4-6.

Dr. ALCAINO
Oídos, nariz, boca, garganta. Especialista. Hospitales Niños y Salvador. Consultas: 2-5. — Dieciocho 257. Teléfono 257.

Dr. AMENABAR OSSA
Oculista, 14 años Europa, 3 años médico director Hospital Ojos. Condado Stafford (Inglaterra).—Merced 494. De 1 1|2-4. Clínica y Pensionado.

Dr. AGUILAR
Cirugía. Sífilis. Enfermedades señoras. Consultas: 1-3. San Isidro No 229.

Dr. LEONIDAS AGUIRRE A.
Especialista enfermedades de niños y afecciones pulmonares. Consultas: 10 a 11 y 1 1|2-3-1|2. San Francisco 116.

AFECCIONES PULMONARES Y NERVIOSAS
Rayos X. Dr. Fontecilla. Estudios Europa.—Delicias 1626. 2-4.

Dr. BISQUERTT
Vías urinarias, sífilis. Se trasladó Moneda 859. 3-6. Casilla 2563.

Dr. ARTURO BARRAZA A.
Vías urinarias, sífilis.—Puente 557, de 3-6.

Dr. BORQUEZ SILVA
Estudios Europa. Pulmón, corazón, estómago e intestinos. Rayos X. De 3 a 6.—A. Prat 80.—Teléf. 19 (Matadero).

Dr. CARLOS BOLIVAR S.
Medicina general. Delicias 210. De 1-3.

Dr. JULIO BUSTOS
Médico de Ciudad de Santiago. Medicina interna, niños, sífilis. Recoleta 707.—2-4.

Dr. JOSE MARIA BUSTOS
Oculista.—Vergara 134. De 1-4. Teléfono 2204.

Dr. LUCIO CORDOVA
Medicina general. Consultas: 1 1|2 a 3 1|2.—Monjitas 330.

Dr. LEON CHONCHOL
Titulado en París. Medicina general. Piel, venéreas. Consultas: 2-5. Santo Domingo 739.

Dr. CAMPOS MENDEZ
Medicina interna. Corazón, hígado, sífilis. 10-12.—Huérfanos 2311 y 2-5. Bandera 62.

Dr LEONIDAS CORONA T.
Laboratorio Clínico, Delicias 868 (frente a Estado). Consultas de 4-6. Teléfono 2483.

Dr. BRAGA CASTILLO
Rayos X.—Merced 136. Teléfono 1393. Consultas: de 9-10 y de 1-4.

Dr. MANUEL CALVO MACKENNA
Médico del Pensionado de San Vicente. 1-3. Compañía 1509. Teléfono Inglés 696.

Dr. EMILIO CADIZ
Graduado en París. 2 a 4.— Lord Cochrane 246.

Dr. W. E. COUTTS
Sífilis. Vías urinarias. Consultas: 3 a 5.—San Martín 372.

Dr. CASTRO OLIVEIRA
Garganta, nariz, oídos.—Estado 62. De 3 a 6.

Dr. CASTAÑEDA IGLESIAS
Ex-Médico Residente Hospital Niños, Catedral 1882. Teléf. 254. De 1 a 3.

Dr. GEORGES DAUBAS
Titulado París y Chile. Regresó Francia. Medicina Interna. 2-4.— Delicias 489.

Dr. DIAZ VELASCO
Medicina interna. Niños, sífilis. Consultas: 1 a 4.—Vergara 474.

Dr. EUGENIO DIAZ LIRA
Cirugía de Niños y Ortopedia.— Agustinas 1270. Teléfono 2585.

Dr. RICARDO DONOSO
Estudios en Europa. Medicina interna, especialmente pulmón, corazón.—Agustinas 819.—1 1|2 a 3 1|2.

Dr. ESPINA
Rayos X. Medicina interna. Estudios en Europa. Delicias 1228, esquina Gálvez Teléfono Inglés 2102. Consultas: 1 1|2 a 4 P. M.

Dr. FRANCISCO EDWARDS
Vías urinarias. Consultas de 2-4. Teatinos 14.

Dr. JULIO EASTMAN
Catedral 2673. De 1 1|2-3 1|2. Teléfono 2637. Casilla 1571.

Dr. L. QUINTEROS ENCINA
Médico Legista. Cirugía, partos. 1-3. Alameda 239.

Dr. FUENZALIDA BRAVO
Profesor enfermedades niños. Merced 560. Teléfono 1721. De 2-4.

Dr. ARTURO FRITZ
Medicina general Jefe Policlínica. Piel y sífilis. 3-5.—Huérfanos 1353.

Dr. MORAGA FUENZALIDA
Medicina y cirugía de niños.— Cochrane 118. Teléfono 2804. 1-3.

SIFILIS
VENEREAS Y PIEL
Doctor Félix Grohnert B.
Castro 238.—Consultas: 2—6.

Dr. ENRIQUE GONZALEZ
Estudios Europa. Estómago, intestinos, hígado, diabetes, obesidad, reumatismo. 2-4. Castro 105.

Dr. ERNESTO GREENE
Estudios Europa. Cirugía, ginecología. Consultas 2-4. San Martín 503 esq. Catedral. Teléfono 2860.

Dr. ARISTIDES GONZALEZ C.
Prof. extraordinario. Obstetricia, partos, enfermedades señoras. 1-3. Cas. 1551. Teléf. 2789. S. Martín 272.

Dr. LUIS GODOY H.
Cirugía y anestesia general. Consultas: 1-4. Delicias 1367. Tel. 2541.

Dra. JULIA E. GUTIERREZ C.
Partos, señoras, niños. Carmen 77. Consultas: 2-3 1|2.

Dr. GARCIA COLLAO
Ojos, nariz, garganta, oídos. Regresó. Nuevo consultorio: Galería Alessandri 30, entrada Agustinas.

Dr. ALEJANDRO INFANTE
Enfermedades de niños. Médico del Hospital de Niños San Luis. Consultas: 1-4. Delicias 253.

A. ICAZA BARROS
Médico-cirujano. — Bandera 736. Teléfono 233. Casilla 3540.

Dr. A. KORNER ANDWANTER
Estudios en E. U. Cirugía, ortopedia. Consultas: 2-5. Santo Domingo 623.

Dr. ROBERTO JARAMILLO B
Ejército 707. Teléfono 142. Parque.

Dr. KOENIG
Hidroterapia científica. Medicina interna. De 2-4.—Claras 549.

RICARDO KUSCHEL S.
Cirugía general. Consultas: 3 1|2-5. San Antonio 275. Teléfono 1344.

Dr. LEA PLAZA
Enfermedades del sistema nervioso.—Monjitas 308.

PROFESOR LUCO
Enfermedades nerviosas y mentales.—Merced 336. 1-3.

Dr. MALBRAN
Bandera 726. Enfermedades mentales y nerviosas 2-5.

Dr. LUIS G. MIDDLETON CRUZ
Oídos, nariz, garganta. Trasladóse: Miraflores 540.—4-6.

Dr. AURELIO MORALES
Vías urinarias, sífilis. Lira 21—5-7.

Dr MORALES VILLABLANCA
Sífilis, Venéreas.— Prat 356. De 4 a 6.

Dr. MOUAT S.
Ginecología-partos. Ex-jefe de Clínica Ginecológica Dr. Korner. Brasil 25. Consultas: 1-4.

CORA MAYER G.
Médico-cirujano. Niños y señoras. Consultas de 4-6. Compañía 1307.

DOCTOR MOORE
Profesor de enfermedades génito-urinarias, piel. 2 a 26.—110 Vergara.

Dr. ITALO MARTINI G.
Ojos, oídos, nariz y garganta. Delicias 411.—Consultas: 2-4.

Dr. LUIS MIRANDA
Residente Hosp. San Vicente.— Santo Domingo 2959. De 1-4.

Dr. MEZA OLVA
Estudios en Europa. Medicina interna, especialmente pulmón, corazón, riñones, sífilis. Laboratorio Clínico. Consultas: 3-4. Dieciocho 268.

Dr. MONTERO
Prof. de dermatología, sifilografía. Piel, sífilis, génito-urinarias.— Prat 309.

Dr. JUAN MONTENEGRO
Enfermedades de niños. Consultas 2-4. Compañía 1770.

Dr. ERNESTO MOLINA C.
Cirugía general. Consultas de 4 1|2 a 6.—Ejército 670.

Dr. JULIO MOORE F.
Regresó comisión Gobierno. Consultas de 2 a 4. Niños. Sífilis. Atiende llamados nocturnos. Vergara 155.

Dr. OHLERICH
Titulado Alemania y Chile. Medicina general adultos y niños. Teléfono 232. Consultas: 2-4. Trasladóse Teatinos 336.

Dr. DAVID PULIDO
Enfermedades niños. Sto. Domingo 1646. Teléf. 2152. Consultorio: Sto. Domingo 1695.—1 a 4.

Dr. OTTO PHILIPPI
Enfermedades de niños. Sto. Domingo 320 esq. San Antonio. Consultas: 1-3. Teléfono 2415.

PROFESOR PARDO
Cirugía y enfermedades de señoras. Consultas de 2-4. Ejército 119.

Dr. PAREDES F.
Especialista enfermedades señoras. Jefe Policlínica Prof. Korner. Medicina, cirugía. Amunátegui 33. de 2-4.

Dr. PRUNES
Estudios en Europa. Jefe de Clínica. Piel, sífilis, venéreas. Merced 490. Casilla 2894.

Dr. RICARDO PERALTA G.
Cirugía general, especialmente de niños. Claras 471.

Dr. MARCIAL PARADA
Oídos, nariz, garganta.—Delicias 1626. Teléfono 2844. De 3-5.

Dr. PRADO REYES
Cirujano jefe Hosp. San Juan de Dios. Cirugía. Enfermedades señoras. San Francisco 70. De 1-3. Teléf. 1484.

Dr. QUIROGA
Enfermedades nerviosas, mentales. Puente 569. Consultas: 5-7.

Dr. RAYO RIQUELME
Cirugía. Enfermedades de señoras. Sífilis.—Lunes, Miércoles, Viernes. 1-3. Martes, Jueves y Sábado: 5-6. Merced 304. Teléfono 3329.

Aquiles Riveros
Doctor en medicina, cirugía y partos, de la Universidad de Bruselas y Santiago, trasladóse al
SANATORIO
Avenida Matta 586.—Teléf. 97 (Matadero). Consultas: 10-11 y 2-4

Dr. NACIANCENO ROMERO
Laboratorio Clínico. Puente 559. Consultas 5-7. Casilla 3871.

Dr. EDUARDO DE RAMON
Cirugía, enfermedades de señoras. Consultas: 1-3. Trasladóse Agustinas 1660.

Dr. JOEL RODRIGUEZ P.
Estudios en Europa. Medicina interna, especialmente estómago, intestinos. Rayos X. Consultas: 2-4. Claras 431.

Dr. FDO. ROMERO AGUIRRE
Partos. Enfermedades señoras. Cirugía.—Catedral 2429.

Dr RAMON SILVA LEON
Enfermedades señoras. Partos. Atención nocturna. Riquelme 52.

Dr. OSVALDO SALAS C.
Catedral 2529. Medicina de adultos y niños. Sífilis. Consultas: 1-4. Teléfono 2791.

Dr. SEPULVEDA R.
Bandera 736. Teléfono 233. Laboratorio. Exámenes de sangre, orina, jugo gástrico, etc. Exámenes bacteriológicos. Inoculaciones. Consultas: 2 a 6.

J. SCHWARENBERG L.
Enfermedades de niños. Consultas de 1-3, excepto Jueves y Sábado. San Antonio 275. Teléfono Inglés 1344.

Dr. SUAREZ ALVAREZ
Especialmente afecciones de la vista. Santo Domingo 1283. Consultas: 1-3.

Dr. STUARDO
Estudios Europa. Enfermedades niños. Consultas: 1-4. — Agustinas 1684.—Teléfono 2245.

Dr. SANTANDER
Estudios Europa. Médico internista, especialmente vías digestivas y riñón. Examen completo del enfermo por rayos X y laboratorio.—Consultas: 3 a 5. Teléfono 2271. Moneda 821.

Dr. TORRES TORRES
Jefe Clínica Prof. Korner. Enfermedades señoras, cirugía. Catedral 1249. De 3-2-5.

Dr. ULLOA
Interna. Venéreas. Niños. Pulmón. Independencia 1726.—12-4.

Dr. UGARTE MONTES
Medicina interna. Cirugía. Sífilis.—Sotomayor 541. De 1 1|2-3 1|2.

DOCTORA ERNESTINA PEREZ
Estudios en Europa. Se trasladó a Merced 629.—Consultas: 2 a 4 1|2.

Dr. VIVES BRAVO
Estudios Europa. Enfermedades niños. Monjitas 312. Teléfono 2895.

Dr. VARGAS SALCEDO
Cirujano. Consultas: 2-4. Teatinos 364. Teléfono 1060.

Dr. A. VALENZUELA R.
Estudios en Europa. Tratamiento sin drogas. Cultura física. Medicación natural. Santo Domingo 843. Consultas: 2-4.

Dr. G. E VIDAL S.
Consultas: 4-6.—Delicias 2646.

Dr. VALENZUELA LARRAIN
Cirugía general, ginecología. Consultas: 1-3, menos los Viernes. Catedral 2092.

Dr. VIDAL OLTRA
Sífilis. Medicina interna. De 4 a 6. Laboratorio Clínico. Riquelme 44.

Dr. VILLALON
Enfermedades de la vista. Estudios Europa.—Santo Domingo 606. Consultas: 1 1|2-3 1|2.

DANIEL YAÑEZ G.
Sífilis, venéreas. De 3-5.—Moneda

Dr. ZUÑIGA C.
Partos. Enfermedades de señoras. Jefe Clínica Obstetricia. Avenida España 472. Consultas: 1-3. Teléfono 111, Parque.

Dr. WAUGH ALDUNATE
606 914 Medicina interna, venéreas, sífilis. Reacción de Wassermann. Consultas: de 2-4 1|2. Catedral 1088.

Dr. WIREN
Oído, nariz, garganta. Claras 471, 2-4. Policlínica, 8 1|2-11 A. M. Sólo para enfermos escasos recursos.

DENTISTAS

DR. ROGAT PIORREA ALVEOLAR Bolsa de Comercio Oficina 212-213
En Valparaíso los Sábados. Condell 88.

VICTORINO ALONSO
Dentista. Estudios en Philadelphia. Moneda 1164.

GUILLERMO AHUMADA
Dentista.—Carmen 319, altos.

ENRIQUE MORENO OLEA
Dentista. Especialista clínica dental Dr. Valenzuela Basterrica. Huérfanos 1616. Teléfono 1642.

Dr. LUIS PELLIZA C.
Especialidad puentes, coronas y planchas. Agustinas 849. Casilla 775.

MAURICIO M. BALTIANSKY
Dentista. Cirugía dental. Enfermedades de la boca. Arturo Prat 985.

J. A. CASTRO OLIVEIRA
R. CASTRO OLIVEIRA
Estado 62.

CLODOMIRO CONTRERAS
Ayudante Clínica Operatoria Escuela Dental. San Antonio 451. Consultas 3 a 5.

JOSE LUIS CARRERA M.
Dentista. Teatinos 549, entre Catedral y Santo Domingo.

SALVADOR CASTILLO U.
Jefe Clínica Prótesis Escuela Dental.—Moneda 1588.

J CAMARGO SANGINES
Carmen 32.—De 1 a 5.

ROBERTO GOMEZ UGARTE
Dentista. Consultas: 2 a 5. Morandé 291. Of. 22 y 24.

Dr. EDUARDO D. GOMEZ C.
Dentista. Consultas: 3-7. San Diego 1550.

EDUARDO HOLLSTEIN
Dentista. Catedral 1787.

MUÑOZ LOBOS Hnos.
Dentistas. Extracciones sin dolor. Sommnoformo. Puentes.—San Diego 307-448. Teléfonos 107-108.

Dra. ELVIRA ROSAS S.
Dentista.—Bandera 76.

INGENIEROS

ALBERTO LARENAS F.
Ingeniero. Claras 162. Casilla 240.

OFICINA TECNICA
Lorenzo Claro Lastarria. Ing. Civil. Morandé 235. Teléf. 1963. Casilla 1491.

ARQUITECTOS

EDUARDO TASSO
Construcciones transformaciones, reparaciones. Honorarios 8 o|o. Planos presupuestos. — Morandé 131.

E. LEOPOLDO NAVARRETE Ch.
Construcciones. Transformaciones de edificios. Casilla 380.

MATRONAS

SEÑORA AVILA
Atiende partos y toda época embarazo. Pensionistas. Consultas gratis. Sotomayor 685.

CLINICA PRIVADA DE OBSTETRICIA
Señora Reyes. Matrona ginecologista. Establecimiento moderno. — Atendido por dos cirujanos especialistas. Recibe enfermas de todas partes del país. Curaciones internas. Partos indoloros. Absoluta reserva. Asistencia a domicilio. Esmeralda 636.

CLINICA "Dra. VICENTINA"
Especialista partos, enfermedades internas. Pensionado higiénico, consultas gratis. San Diego 57.

CLINICA
Ana G. Vargas Barrera. Partos enfermedades señoras. Recibe pensionistas. Cochrane 985.

Mme. E. FRAGNAUD
Matrona francesa. Consultas de 1 a 5. Manuel Rodríguez 647.

J. MORENO
Clínica. Especialidad curaciones internas. Arturo Prat 1250.

MERCEDES ROJAS
San Diego 932. Recibe enfermas cualquier tiempo. Consultas privadas. Precios módicos.

CARMELA TORO G.
Pensionistas. Atiende toda hora. Trasladóse San Pablo 3267.

"PENSIONADO MURFFI"
Especialidad enfermedades señoras. Partos, pensión desde $ 40. Curación flores blancas. Cobro después mejorada enferma. Aplico inyecciones. Exámenes gratis. —San Diego 360.

VARIOS

CONSULTORIO FEMENINO DE CULTURA FISICA
Vello, extracción segura por señoras competentes bajo vigilancia médica. Masaje, gimnasia, hidroterapia, electricidad, etc. Trátanse niños mal desarrollados, anemias, estitiqués, reumatismo, obesidad, enfermedades respiratorias, digestivas, defecto pecho, columna vertebral o cara, como cutis seco o grasoso, espinillas, lunares, cicatrices, etc. Masaje de belleza, manual y eléctrico. Santo Domingo 348, entre 21 de Mayo y San Antonio.

S. N. HAYASHI
Masaje médico científico. Estudios en Japón. Atiende toda curación de masaje. Claras 490. De 2 a 4.

SECCION VALPARAISO

ABOGADOS

GUILLERMO AZOCAR ALVAREZ
MIGUEL AYLWIN C.
Serrano 398. Teléfono 1588.

ANIBAL CRUZAT O.
Abogado. Prat 72. Casilla 1298.

AURELIO CRUZAT ..
Abogado y procurador del número. Estudio: Prat 72.

FERNANDO GANDARA P.
Abogado. Agente general de LA NACION, en Valparaíso. Cochrane 898. Casilla 689.

GUILLERMO RIVERA C.
GUSTAVO RIVERA BAEZA
Calle Serrano 173, Valparaíso.

AGENTES
Y EMBARCADORES DE ADUANA

PEDRO SANTIBAÑEZ
Serrano 69. Teléfono G. T. O. Casilla 200.—Valparaíso.

CORREDORES

GUILLERMO ARNOLD
Vende chalets, terrenos, fundos. Arrienda casas amobladas. Viña del Mar. Alvarez 730. Valparaíso, Pre

QUININA EN FORMA SUPERIOR NO AFECTA LA CABEZA
Por motivo de su efecto tónico y laxante, el **LAXATIVO BROMO QUININA** es superior a la Quinina ordinaria. No produce nerviosidad ni malestar en la cabeza. Téngase en cuenta que sólo hay un "Bromo Quinina". La firma de E. W. GROVE, en cada caja.

CORREAS

Llegó nueva remesa
de Suela y pelo Camello

GIBBS y Co.
CATEDRAL 1037

DEPORTES

FOOTBALL

EL ENTRECIUDADES DE MAÑANA POR EL ESCUDO VAN BUREN

Entusiasmo que ha despertado este acontecimiento deportivo

Tema de todas las conversaciones en las esferas deportivas, tanto del vecino puerto como de la capital, ha sido el entreciudades que sostendrán mañana a las 3.30 P. M. en la cancha Independencia N.o 1 de la Asociación Santiago, ante el conocido árbitro oficial señor Alfredo W. Betteley, los equipos representativos de las principales ciudades de la República.

El preliminar

Se iniciará a las 2 P. M. ante el árbitro señor Francisco Jiménez, entre los equipos de las Maestranzas ferroviarias de Valparaíso y de Santiago.

Intervendrán los siguientes cuadros:

Santiago

Fuentes
Astudillo, O. Baeza
Arellano, Quinteros, Rosales
Iturriaga, Calvo, Gutiérrez, Torres, Ruiz

O

Jeldes, Frêdes, Cárdenas, Calderón, Carrasco
Escudero, Cebrero, Cernez
Polanco, Cartagena
Ordenes

Valparaíso

Conversando con el señor José A. Salinas

El entreciudades por el Escudo Van Buren, que se realizará mañana, ha dado margen a muchos comentarios en estos últimos días, comentarios muchas veces equívocos y sin base seria alguna.

Como el cuadro unido de la capital ha sido constituído en forma muy reservada, a tal punto que muchos ignoran a quién se puede aplaudir o censurar, según sea el resultado de la partida, entrevistamos ayer al entusiasta deportista señor José A. Salinas, primer Vicepresidente de la Asociación Santiago.

Nos recibió amablemente, felicitándonos por la forma levantada como LA NACION ha abogado porque la capital esté dignamente representada en la próxima brega.

A nuestra primera pregunta nos manifestó que el Directorio de que forma parte, ignora cómo se ha constituído el cuadro santiaguino y sólo tiene referencias de que el delegado de la Asociación señor Morales y los representantes de las Ligas Metropolitana y Santiago se han puesto de acuerdo para hacerlo, sin duda muy bien inspirados.

El público, agrega, y también la prensa, han juzgado el mayor o menor acierto con que se ha obrado.

En cuanto a los pormenores de este entreciudades, es decir de aquellos detalles correspondientes a una corporación que tiene a su cargo la constitución de un conjunto, como estaba reconocido en este caso por la dirigente, puedo, ya que Uds. así lo desean, informarles que la Asociación Santiago sólo había consentido con ser aserorada para los efectos de la formación del conjunto, por representantes de las otras dos entidades; pero con justa extrañeza se ha visto después que el Comité ha prescindido en absoluto de la Asociación, encargándose por su cuenta y riesgo de todo, propaganda, entradas, etc.

La Asociación no ha hecho, pues, otra cosa que presenciar desde la galería todas estas actividades, y en consecuencia, no le afecta ninguna responsabilidad ulterior.

ACLARANDO UN CONCEPTO

Hemos recibido el siguiente telegrama, a propósito de nuestra información de ayer:

"Deportes LA NACION.—Publicación a que se refiere hoy contra espectadores santiaguinos, fué hecha bajo responsabilidad Directorio Liga Infantil Valparaíso, lamentando sinceramente incidentes.— **Ibáñez,** Presidente Liga Infantil Valparaíso."

Agradecemos esta aclaración y celebramos que no sea nuestro entusiasta colega señor Brown el autor de las líneas hirientes para los santiaguinos, que reprodujimos ayer.

LA OPINION DE LOS JUGADORES

Tenemos en nuestro poder las opiniones que pedimos a siete de los jugadores del conjunto acerca del punto que en él conceptuamos débil; pero nos obstenemos por ahora de darlas a conocer a fin de evitar rozamientos entre los mismos hombres del cuadro. Anticipamos que dichas opiniones conncuerdan con nuestro modo de pensar y terminamos formulando votos por la buena actuación de cada uno de los hombres.

LAS ENTRADAS

Se expenderán durante el día de hoy en la Casa Rocco (Pasaje Matte) y Maletería del Viajante, Puente 741.

Su valor ha sido fijado en dos pesos tribunas, y un peso, entrada general.

Ofrecemos
Tabaco en Hoja
Habano y Paraguay

Iriarte y González
Valparaíso Blanco 985

LOS JUGADORES DEL EQUIPO VISITANTE

Llegan a las 11.25 de hoy a la Estación Mapocho.

Presentamos a los distinguidos huéspedes nuestro cordial saludo.

EL ESCUDO VAN BUREN

Este valioso trofeo serán exhibido durante el día de hoy en la Casa Rocco.

DIA SPORTIVO PRO-LIGA PROTECTORA DE ESTUDIANTES POBRES Y CANTINAS ESCOLARES". —Hoy, a las 6.30 P. M. se reunirán en "El Mercurio" los directores de esta Sociedad, compuesta por los señores, Presidente, don Alberto Mackenna S. y Julio Prado Amor; del Secretario, ingeniero señor Alfredo Lea-Plaza; y de los tesoreros señores Abel Gutiérrez y Erasmo S. Vásquez C., con el fin de nombrar el pro-secretario y los directores deportivos. Con este motivo se ruega a los delegados de las sociedades sportivas en general y a las personas que se interesen por esta institución, asistan a esta sesión.

EL CAMPEONATO ORGANIZADO POR EL HIPODROMO CHILE F. C.— Se iniciará hoy en la cancha del Santiago F. C., Avenida del Panteón, con las siguientes partidas:

Zig-Zag v. Mueblería París. Hora, 3 P. M.; árbitro, señor Luis A. Acevedo.

Regimiento Buin v. American Shoe. Hora: 4 1|2 P. M.; árbitro, señor A. Aguirre.

Laboratorio Chile v. Imprenta Ilustración. Hora: 5 1|2 P. M.; árbitro, señor Rafael Valle G.

Director de cancha, señor Pedro Pacheco.

El referée tomará las firmas de los jugadores antes de iniciarse la partida respectiva.

ASOCIACION ATLETICA Y DE FOOTBALL DE SAN MIGUEL. — Partidas que se jugarán mañana en competencia por la Copa Carlos Vicuña Mackenna, y 11 medallas.

Ochagavía Atlético v. Unión San Nicolás. Cancha de la Asociación. Hora: 2 P. M. Referée, señor Eduardo Vergara.

Deportivo París v. Defensores de Chile (A). Cancha de la Asociación. Hora: 4 P. M. Referée, señor Eduardo Vergara.

Directores de turno, señores Emeterio Aguirre y Manuel Maturana.

OLYMPIC CLUB. — Hoy a las 9 P. M., se llevará a efecto una velada literario-musical que ofrece esta institución en honor de las señoritas socias, en los salones de la Sociedad Unión de Artesanos, calle de Riquelme.

MILAN STAR I y II F. C. DE PEÑAFLOR v. CENTRO SPORTIVO INDEPENDENCIA I y II. — Estos amistosos se jugarán mañana Domingo en la cancha que posee el Milán Star F. C.

Los jugadores de la capital partirán en tren de 7 1|4 A. M., de la Estación Central.

LICEO APLICACION F. C. con LONQUEN NATIONAL. — Mañana Domingo se efectuará el amistoso concertado entre estos equipos.

El conjunto del Aplicación se dirigirá a Santa Ana por el tren de 8.15 A. M.

POR LA LIGA BANCARIA DE FOOTBALL. — BANCO ANGLO v. MORRISON y Co. — Hoy se llevará a efecto el importante encuentro final por la competencia de la Copa Wotherspoon, en la cancha de la Metropolitana, Fco. Filbao al llegar a Seminario.

Se iniciará la brega a las 3 1|2 P. M., y será arbitrada por el señor Eduardo Tessada.

LOS ENCUENTROS ESCOLARES DE HOY. — En la cancha de la Metropolitana, se efectuará hoy a las 2 P. M., el encuentro final de la segunda división, entre el Liceo Barros Borgoño y el cuadro de la Escuela Normal.

A las 3 se dará comienzo al encuentro entre la Escuela de Artes y la Escuela Militar, por la competencia de la primera división. Después se efectuará el encuentro final de la Liga Bancaria, entre dos buenos equipos.

El Domingo a las 9, en la misma cancha, se llevará a efecto el match de la Escuela Normal contra la Escuela Militar, partida que definirá el resultado de la temporada.

ASOCIACION ESCOLAR. — Encuentros que se realizarán hoy. —2.a División:

Final: Escuela Normal v. Barros Borgoño. Cancha Metropolitana. Hora: 1.45. Arbitro, señor Cabezas.

1.a División

Escuela Militar v. Escuela de Artes. Cancha Metropolitana. Hora: 2.40. Arbitro señor Marcos O. Vera.

ATLETISMO

EL TORNEO ATLETICO DE MAÑANA EN "LOS LEONES"

El Pentatlon por la Copa "Julio Kilian"

Los socios del Sportverein celebran mañana el aniversario de su fundación. Con este motivo han preparado una simpática fiesta deportiva, que se llevará a efecto en la hermosa cancha que posee la institución en "Los Leones". Los números del programa, bien escogidos y combinados, prometen un resultado halagador: habrá concursos hípicos, de football y de atletismo.

Uno de los números que ha despertado mayor interés en el mundo deportivo es el Pentatlon, en la que participarán los atletas señores Recius, Benaprés, Muller,, Escobar, Reginatto, Kruger, Goycolea, R. Muller, Lecaros y Acevedo.

Las distintas pruebas resultarán muy interesantes, ya que tomarán parte en ellas los mejores elementos de los clubs Internado Barros Arana, Green Cros y Sportverein.

El torneo atlético se iniciará a las 2 P. M. En la misma cancha habrá una batalla de flores para los jinetes del concurso hípico y un animado baile.

El programa atlético empezará a las 2 P. M., con el siguiente programa:

Series de 100 metros.
2.30 Salto largo con impulso.
2.45 Series de 200 metros vallas.
3.15 Lanzamiento del disco.
3.30 400 metros planos.

El jurado es el siguiente:

Arbitro general: señor Julio Kilian.

Juez de partida: señor Otto Johansen.

Juez de saltos y lanzamientos: señor Leotardo Matus.

Cronometradores: señores A. Betteley, E. Labra, Stewart, L. Mandujano, Cordero.

Cada Club se hará representar por tres atletas.

El trofeo será adjudicado al Club cuyos atletas en conjunto obtengan el puesto de honor en el cómputo.

En el mismo terreno se verificará a las 10 A. M. la interesante partida Sportverein versus Santiago, ante el árbitro señor C. Fanta.

CICLISMO

CLUB CICLISTA CHILE.— Carrera Santiago-Puente Alto.—A petición de algunos interesados, las inscripciones permanecerán abiertas hasta hoy, a las 8 P. M.

Las personas que deseen hacerlo, podrán tomar el tren que parte de la estación de Pirque, a las 8 A. M.

El siguiente comité tendrá a su cargo el control:

Comisarios generales, señores Vicente Sepúlveda y Carlos Jiménez.

Cronometrador, señor Alberto Caffi.

Jueces de llegada, señor Carlos E. Cerda y Rigoberto Saavedra.

Jueces de camino, en moto, señor Emilio Rees y Modesto Sepúlveda.

Juez de partida, señor Jorge Jofré.

MOTOCICLISMO

LA CARRERA DE MAÑANA ORGANIZADA POR EL MOTO CLUB DE CHILE.—En sesión de directorio celebrada anoche por el Moto Club de Chile, se designó el siguiente jurado para esta gran prueba:

Comisario general y juez de partida, señor Arturo Friedeman H.

Secretario, señor Manuel Medina.

Jueces de llegada, señores Luis de Castro, Alberto Downey, Miguel Garimani.

Controles.—En Maipú: señor Darwin Flores.

En Malloco, señor Hernán Rodríguez Vergara.

Los jueces de llegada deben encontrarse en el punto de partida, a las 9 A. M., debiendo tener arregladas las señales y banderas que indican a los competidores el final del trayecto.

Damos a continuación la lista oficial de inscriptos con sus correspondientes números de inscripción, los que deberán pasar a retirar hoy Sábado, antes de las 7 P. M. en Moneda 1010.

1. Rodolfo Gallo, motocicleta Cleveland.
2. Teodoro Benjerodt, motocicleta Indian.
3. Carlos Escobedo, motocicleta Indian.
4. Francisco Echenique, motocicleta Indian.
5. Arturo Follert, motocicleta Indian.
6. José Peña, motocicleta Henderson.
7. Francisco de la Bárrera, motocicleta Machless.
8. Alberto Avendaño, motocicleta Indian.
   Arturo Rodríguez Side-Car Indian.
9. Enrique Barros, motocicleta Harley Davidson.
   Alberto Undurraga, Side-Car Harley Davidson.
10. Víctor Miranda C., motocicleta Indian.
    Arturo Jara, Side-Car Indian.
11. Pedro Medina, motocicleta Harley Davidson.
    Oscar Bañados, Side-Car Harley Davidson.

BOX

NUEVO TRIUNFO DEL CAMPEON FROILAN ROJAS.—VENCE POR KNOCK-OUT AL 3er. ROUND A ABELARDO HEVIA. —CARLOS ABARCA DESAFIA A ROJAS.—Ante numerosa concurrencia se efectuó antenoche en le Circo Very Strong, el match concertado entre el campeón aficionado de Chile, peso pluma, Froilán Rojas y el boxeador del Centro Ursus, Abelardo Hevia.

Rojas demostró una vez más sus grandes cualidades de campeón y sólo necesitó de tres rounds, para dar cuenta fácil de su rival.

Hevia estaba bien, así nos pareció por su acometividad, pero fueron inútiles sus esfuerzos ante los fuertes tiros de Rojas.

Al iniciarse el tercer round, Rojas lleva hasta las cuerdas a su rival y le dirige su derecha al estómago con tal fuerza, que Hevia cae pesadamente a tierra, para no poderse levantar hasta después de los diez segundos reglamentarios.

El triunfo de Rojas viene una vez más a probarnos que hoy por hoy no tiene competidor dentro de los muchachos de su categoría.

Hemos recibido un desafío de Carlos Abarca para Froilán Rojas. Su representante don Roberto Sánchez está listo para recibir la visita de Rojas y arreglar las bases del encuentro, en su oficina de la calle San Diego 782.

SANCHEZ-BAINS.—El 22 del presente mes se efectuará un match revancha, entre estos conocidos boxeadores. El local elegido es el Pabellón Delicias.

DOWNEY - LILLO.—Con entusiasmo es esperado por nuestros aficionados el match-revancha, entre el campeón de Chile de los pesos medios Indalicio Lillo y el conocido boxeador Alberto Downey. Local aún no se ha elegido.

ROJAS-MILLS.—Nuestro campeón de peso pesado, Heriberto Rojas, ha iniciado su entrenamiento, para el match que sostendrá por el campeonato sud-americano de peso pesado con el boxeador Dave Mills el día 13 del próximo mes.

AL AMATEUR ADOLFO EUGENIN.—Se le ruega a este caballero pasar por nuestra imprenta hoy a las 7 P. M., para un asunto de urgencia que le conviene.

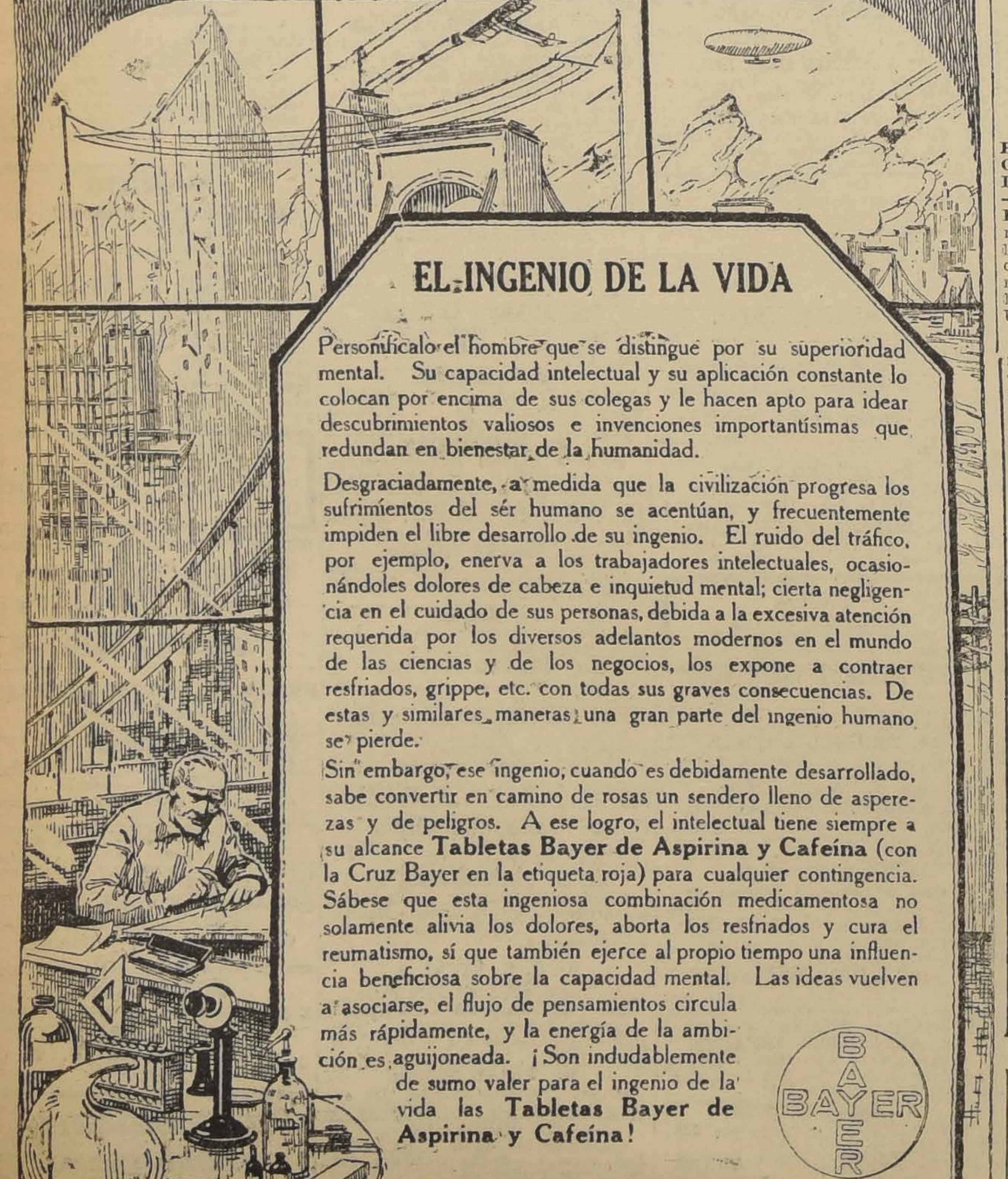

EL INGENIO DE LA VIDA

Personifícalo el hombre que se distingue por su superioridad mental. Su capacidad intelectual y su aplicación constante lo colocan por encima de sus colegas y le hacen apto para idear descubrimientos valiosos e invenciones importantísimas que redundan en bienestar de la humanidad.

Desgraciadamente, a medida que la civilización progresa los sufrimientos del sér humano se acentúan, y frecuentemente impiden el libre desarrollo de su ingenio. El ruido del tráfico, por ejemplo, enerva a los trabajadores intelectuales, ocasionándoles dolores de cabeza e inquietud mental; cierta negligencia en el cuidado de sus personas, debida a la excesiva atención requerida por los diversos adelantos modernos en el mundo de las ciencias y de los negocios, los expone a contraer resfriados, grippe, etc. con todas sus graves consecuencias. De estas y similares maneras una gran parte del ingenio humano se pierde.

Sin embargo, ese ingenio, cuando es debidamente desarrollado, sabe convertir en camino de rosas un sendero lleno de asperezas y de peligros. A ese logro, el intelectual tiene siempre a su alcance **Tabletas Bayer de Aspirina y Cafeína** (con la Cruz Bayer en la etiqueta roja) para cualquier contingencia. Sábese que esta ingeniosa combinación medicamentosa no solamente alivia los dolores, aborta los resfriados y cura el reumatismo, sí que también ejerce al propio tiempo una influencia beneficiosa sobre la capacidad mental. Las ideas vuelven a asociarse, el flujo de pensamientos circula más rápidamente, y la energía de la ambición es aguijoneada. ¡Son indudablemente de sumo valer para el ingenio de la vida las **Tabletas Bayer de Aspirina y Cafeína!**

BAYER

HERRAMIENTAS PARA MECANICOS

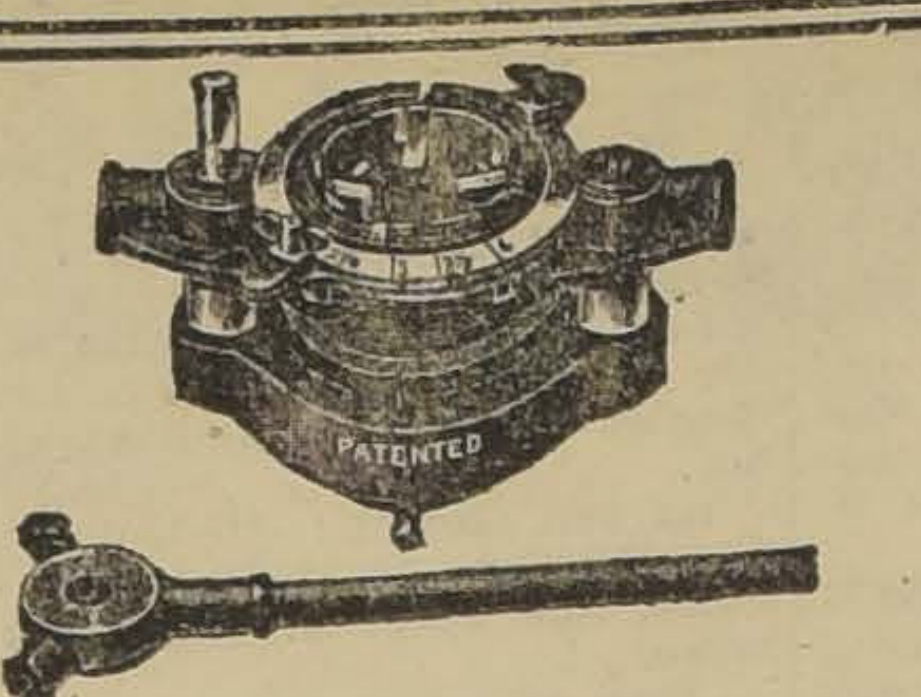

Terrajas para pernos.
Terrajas para cañería.
Taladros y Chicharras.
Brocas Salomónicas.
Platos para tornos.
Escariadores.
Llaves inglesas "Coes".
Llaves para cañería "Vulcán".
Porta-herramientas para tornos.

— OFRECE —

INTERNATIONAL MACHINERY CO. - MORANDE 530

TURF

CLUB HIPICO

Los trabajos de ayer

Pista de arena

Kalandor, montado por un aprendiz, pasó una vuelta a voluntad, en 2.16 1|5.

—Rex White, montado por Alf. Silva, y Fideline, por H. Contreras, trabajaron 1,400 metros en 1.31 2|5, ganando Fideline por dos cuerpos.

—Espartilla, manejada por R. Hernández, largó 1,600 metros en 1.47 un quinto.

—Nafá, montada por R. Muñoz, movió 400 metros en 26, completó la vuelta suave y repitió 800 metros en 53 3|5.

—Don Alvaro, montado por F. Rosas, pasó 1,800 metros en 2.5 3|5.

—Dixmude, manejada por un aprendiz, movió 800 metros en 52 3|5.

—Darwin, montado por un aprendiz, se floreó a voluntad 1,400 metros, en 1.37 2|5.

—Silver, montado por J. Pinto, atropelló 800 metros en 53 2|5, siguió la vuelta suave y repitió igual distancia en 55 1|5.

—Fenicia, conducida por D. 2.o López, atropelló sin apuro, 800 metros en 54.

—Alfilador, montado por un aprendiz, movió 600 metro sen 38 2|5; después de un descanso, repitió 400 metros en 25 3|5.

—Pelo de Oro, manejada por D. 2.o López, pasó 800 metros en 51 2|5.

—Majuelo, montado por R. Muñoz, movió 600 metros en 41 3|5, completó la vuelta suave y repitió igual distancia en 42.

—Chiflón, montado por un aprendiz, movió 600 metros en 38.

—Alvia, manejada por un aprendiz, movió 400 metros en 25 3|5, después de un descanso repitió igual distancia en 25 1|5.

—Guabiyú, montado por A. Molina, atropelló 600 metros en 38 2|5; después de un descanso, repitió igual distancia, en 39 3|5.

—Film, manejada por A. Silva, trabajó 1,400 metros en 1.33 3|5.

—Larmes, conducida por un aprendiz, pasó a voluntad 600 metros en 42; completó la vuelta suave, y repitió igual distancia en 37.

—Eastham Ferry, manejado por J. Oregón, movió 600 metros en 40; después de un descanso, repitió la misma distancia, en 38.

—Marqués de Rical, montado por un aprendiz, movió 600 metros en 38.

—Tucano, montado por D. 2.o López, pasó una vuelta a voluntad en 2.22.

—Matadora, conducida por F. J. Muñoz, largó 1,400 metros en 1.34 un quinto.

—Recompensa, manejada por un aprendiz, pasó al carrerón, 800 metros en 57 2|5.

—Feudal, montado por R. Díaz, largó 1,600 metros en 1.48.

—Cebú, montado por un aprendiz, pasó a voluntad 1,400 metros en 1.37.

—Ossyris, montado por M. Gamboa, atropelló al carrerón 600 metros, en 41.

—Guillotina, conducida por M. Michaels, pasó a voluntad 1,800 metros en 2.9 2|5.

—Bahía, montada por R. Hernández, cotejó 1,000 metros en 1.4 2|5.

—Valmont, montado por un aprendiz, movió 600 metros en 39.

—Endimión, montado por J. Arancibia, atropelló fuerte 800 metros en 50 3|5; después de un descanso, repitió 600 metros en 38 2|5.

—Mrs. Joe, conducida por P. P. Quezada, cotejó 800 metros en 51.

—Báltico, montado por un aprendiz, movió 600 metros en 39; completó la vuelta suave y repitó igual distancia en 39 3|5.

CERVEZA AUBEL-OSORNO
Ordenes:
BANDERA 78, OFICINA 11.
TELEFONO 1079 17-K

HOTEL ATENAS
Bascuñan Guerrero 25
Unico que posee elegantes
Comedores Reservados
recientemente i stalados.

HIPODROMO CHILE

Las carreras extraordinarias de esta tarde

Esta tarde se efectuará en el Hipódromo Chile, una reunión de carreras, en la que actuarán de jockeys nuestros mejores aficionados, tanto civiles como militares. El programa es el siguiente:

Primera carrera a las 2.30

Premio TROTTING. — Distancia: 3,000 metros m|m. — (Al trote enganchado en sulkies o coches livianos, de 2 o 4 ruedas). — Para toda clase de caballos de 3 años y más, no ganadores de ninguna especie de carreras al trote. — Traje de jockey. —Botas con o sin tapa; se permitirán también las polainas. — Peso libre. — Los caballos que galopasen más de tres veces durante la prueba, quedarán descalificados de hecho. — Inscripción: $ 5. — Premios: $ 300 al 1.o y una cigarrera de plata obsequiada por don Arturo Lyon Peña, para el jinete ganador, y 50 pesos al 2.o

1—**Chispa**
2—**Perdiz**
3—**Reglón**
4—**Camello**
5—**Cabrita**

Segunda carrera, a las 3.

Premio LA NACION. — Steeplechase. — Distancia: 2,100 metros m|m. — (Pista en 8, con 5 saltos).— Para sub-oficiales del Cuerpo de Carabineros, montando caballos de tropa de dicho Cuerpo, y también para sub-oficiales de la Policía de Santiago, montando caballos del Cuerpo. — Traje: guerrera. — Atalaje: montura inglesa o de tropa, con mandil y bridón. — Cada jinete llevará una faja de color en el brazo derecho. — Peso libre, con un mínimum de 68 kilos. — Inscripción libre. — Premios: $ 400 al 1.o y un objeto de arte ofrecido por el diario LA NACION, para el jinete que monte el caballo ganador, y $ 100 al 2.o.

	Kilos
1—**Turco**	68
2—**Pullman**	68
3—**Peñón**	63
4—**Condorito**	68
5—**Auto**	68
6—**Polaco**	68
7—**Báculo**	68
8—**Hollar**	68
9—**Detective**	68
10—**Olivo**	68
11—**Siervo**	68
12—**Culebra**	68

Tercera carrera, a las 3.30

Premio EL DIARIO ILUSTRADO. — (Carrera plana). — Distancia: 1,900 metros. — Jinetes caballeros y oficiales, en traje de jockey. — Handicap. — Para caballos de 3 años y más, inscritos en el Stud Book.— El peso mínimum no será inferior a 65 kilos. — Los hacks y hunters inscritos en el Stud Book pueden tomar parte en esta prueba, sin perder su carácter de tales. — Inscripción: $ 15. — Premios: $ 800 al 1.o y un objeto de arte ofrecido por "El Diario Ilustrado", para el jinete que monte el caballo ganador y 150 pesos al 2.o.

1—**Don Floro**	80
2—**Rihue**	74
3—**Rolanda**	71
4—**Música**	70
5—**Malmaison**	69
6—**Raylus**	68
7—**Cachivache**	67
8—**Louvre**	65
9—**Tamarindo**	65
10—**Socio**	65
11—**Flita**	65
12—**Edris**	65
13—**Encanto**	65

Cuarta carrera, a las 4.

Premio LA UNION. — Steeplechase. — Distancia: 2,100 metros m|m. — (Pista en 8, con 5 saltos). —Para sub-oficiales del Ejército en servicio activo, pertenecientes a armas montadas, montando caballos de tropa y que no hayan ganado ninguna clase de carreras. — Peso libre, con un mínimum de 68 kilos.— Uniforme: guerrera, pantalón de montar, botas y gorra de campaña.— Atalaje: silla de tropa inglesa, bridon y pretal. — Cada jinete, llevará una faja de color en el brazo derecho. — Inscripción libre. — Premios: $ 400 al 1.o y un objeto de arte ofrecido por el diario "La Unión", para el jinete que monte el caballo ganador, y $ 100 al 2.o.

1—**Angol**	68
—**Villana**	68
3—**Zorobabel**	68
4—**Adan**	63
5—**Zenobio**	68
6—**Artista**	63
7—**Alicia**	68
8—**Ulticaria**	63
9—**Voto**	68
10—**Bomba**	68
11—**Viento**	
12—**Zorra**	
13—**Talia**	
14—**Viveza**	
15—**Julian**	
16—**Valdivia**	
17—**Anteo**	
18—**Artista**	
19—**Abrazadera**	

Quinta carrera, a 4.30

Premio LA COPA MERCU
Steeplechase. — Distancia:
tros m|m. — (Pista en 8, con
tos). — Jinetes caballeros y
les en traje de jockey. —
para caballos de 4 años y
critos o no inscritos en el St
—Los hack y hunters insc
el Stud Book pueden tomar
esta prueba sin perder el
de tales. — El peso míni
será inferior a 65 kilos. —
ción: $ 20. — Premios: $
1.o y una copa de plata
por el diario "El Mercurio",
al 2.o— El jinete del caballo
recibirá una medalla de oro
da por el Hipódromo Chile.
N. B.—La copa quedará
vamente en poder del dueño
gane dos veces.

1—**Pizarro II**
2—**Dragón**
3—**Cacique**
4—**Bolívar**
5—**Rolanda**
6—**Glengarry**
7—**Cingalee**
8—**El Picarón**
9—**Mitin**
10—**Tamarindo**
11—**Piece d'Or**
12—**Holofernes**
13—**Organo**

N. B.—En estas carreras
brán apuestas mutuas.

Dr. GIANELLI
21 DE MAYO
Especialidad en sífilis,
vías urinarias.
Estudios en Europa
Consultas de 2 a 6.

MUEBLE
FABRICA DE MUEBLES
"LA NACIONAL"
Hacemos toda clase de
finos, de estilo, a precios
nómicos y damos facilidades
PURISIMA 283

Intimidad
Especiale
Elaborados con el mejo
baco de la Habana

El Gran REMEDI
UNIVERS
Nitro Ozona, Lowe
el único comprobado
de la radiografía, que
tuberculosis (tísis). Pru
la vista. Afamado desde
Cura radicalmente: cánc
grenas, sífilis, enfermedad
gado, riñones, del
pulmones, bronquitis,
asmas, hipetrofia, diabete
buminaria, reumatismo,
sía, obesidad, raquitismo,
sia, apoplegía, anemia,
intestinal, disentería, ap
peritonitis, almorranas,
forunculósis, heridas,
tumores, contusiones,
ras, picaduras venenosas
medades piel, sangre,
dades secretas. Prodigi
aneurisma, en enfermed
corazón, cerebro, vista,
dorsal, etc. Viruela,
gra, hemorragia, peste
tifo, pestes y fiebres
ral, son vencidas a las
ras, con repetidos lavado
tinales y tomas. Igual
to para demás enfermed
tecismo Nitro-Ozona,
todo enfermo, sea cual
mal, encontrará el medi
ro de sanar radicalment
tolo gratis a quien lo pi
LUIS LOWE
Casilla 882.—Claras 14
tiago.— Droguería Daub
ticas principales

IODOGENOL
PEPIN

Medicamento científico y de gran valor terapéutico, muy agradable a tomar, se empl
mismo si se trata de niños que si se trata de personas adultas. SUBSTITUYE a TODOS
MEDICAMENTOS con base de YODO (jarabes y vinos yodados o yodotánicos, aceite de
de bacalao, Yoduro de potasio, etc., etc.), y es muy preferible a ellos.

EL IODOGENOL PEPI

NO HA PODIDO SER IGUALADO NUNCA. LOS MEDICOS LO DIRAN
De venta en todas las Droguerías y buenas Farmacias.
AGENTE:
CASA ARDITI
CASILLA 78-D. —— SANTIAGO

INFORMACIONES COMERCIALES, INDUSTRIALES Y AGRICOLAS

CAMBIO

BANCARIO	10 15|16
COMERCIAL	11

EQUIVALENCIAS DEL BANCARIO	CAMBIO
1 LIBRA VALE	$ 21.94.28
1 DOLAR	5.41 ¾
1 FRANCO	0.57.14
1 LIRA	0.43.91
1 PESETA	1.04.71
1 NAC. ARGENTINO	2.33 ¼

PREMIO DEL ORO: 91.80 o|o

VALOR DEL PESO ORO DE 18 d. Al cambio bancario de 10 15|16, un peso oro de 18 d vale $ 1.64.57.

Como el recargo comercial es de 91.80 o|o, hay una diferencia de 27 23 o|o.

Los Bancos que se expresan han fijado los cambios siguientes:

Banco de Chile

Plazas	90 d|v.	A la vista
Londres	10 15|16	10 13|16
París	1.75	1.73
N. York		5.41 3|4
Italia	2.27 3|4	2.25 1|4
España	0.95 1|2	0.94 1|2
Argentina		2.33 1|4

Banco de Londres y Río de la Plata

Plazas	90 d|v.	A la vista
Londres	10 15|16	10 25|32
París	1.72 1|4	1.70 1|4
Amberes	1.61 1|4	1.59 1|4
N. York		5.36 3|4
España		93 1|2
Italia		2.21
Brasil		10 25|32
Uruguay		5.76
Argentina		2.33 3|14
Alemania		6.80
Suiza		1.00
Syria		10 25|32
Portugal		10 25|32
Panamá		10 25|32
Perú		10 25|32

Banco Español de Chile

Plazas	90 d|v.	A la vista
Londres	10 15|16	10 3|4
Libra vale	$ 21.94.—	$ 22.32.—
Peseta	$ 1.04.71	$ 1.05.82
Franco	$ 0.57.14	$ 0.57.80
Dólar		$ 5.41 ¾

BOLSA DE COMERCIO

MOVIMIENTO

Importante y variado fué el movimiento desarrollado ayer en acciones en el mercado de valores, continuando como los días anteriores el interés por operar en títulos mineros.

Ambas ruedas se vieron bastante activas y animadas, haciéndose transacciones de importancia en Llallaguas, Cayllomas, Huanuni, Totoral, Vacas, Gaticos y Viñas. En la 2.a hora se llevó a efecto el remate de acciones fijado todos los Viernes en esta rueda y que se detalla en el boletín que se publica a continuación.

El movimiento en bonos fué pequeño y de poco monto, obteniendo el mayor número de ventas los Caja 7-1.

En la primera rueda se hicieron 5.565,350 en acciones y 123,000 en bonos, disminuyendo en 2.a ambos valores, haciéndose 1.477,103 en los primeros y 11,900 en los segundos.

El valor total de las operaciones asciente a 7.042,453, efectuadas en acciones, y a 134,000 nominales en bonos.

TENDENCIA

En acciones, de 26 títulos que variaron de precio, 24 le correspondieron a baja y 2 a alza, y en bonos, la única variación fué de descenso, acusando el cierre del día, flojedad y baja en el precio de los valores.

CIERRE DEL CAMBIO Y ORO A ULTIMA HORA

Cambio.—Vendedor a 10 31|32 y comprador a 11.

Oro.—Vendedor a 92.50, y comprador a 92.30.

ACCIONES QUE SUBIERON

San Bartolo, de 60 a 65.
San Bernardo, de 118 a 118 1|2.

ACCIONES QUE BAJARON

Bco. Chile, de 238 a 237.
Bco. Hip. Chile, de 855 a 832
Bco. Nacional, de 61 a 59.
Antequera, de 3 1|2, a 2.
Caylloma, de 15 1|2 a 14 3|4.
Colquirí, de 4 1|2 a 4 1|4.
Curanilahue, de 292 a 290.
Domeyko, de 27 1|4 a 27.
Gaticos, de 35 a 34.
Llallagua, de 427 a 408.
Máfil, de 165 a 139.
Monte Blanco, de 12 a 9.
Santa Rita, de 10 1|4 a 10.
Totoral, de 25 a 21.
Vacas, de 7 1|2 a 7.
Antofagasta, de 174 a 170.
Lastenias, de 51 1|2 a 48 1|2.
Loas, de 72 1|2 a 68.
Cemento Melón, de 47 a 42.
Malvoa, de 29 a 26.
Penco, de 197 a 195.
Vapores, de 275 a 270.
Vidrios, de 255 a 245.
Viñas, de 134 1|2 a 130 1|2.

BONOS QUE BAJARON

Caja 8-1, de 103 3|8 a 103.

OPERACIONES EFECTUADAS AYER

Primera rueda

1000 Caylloma, Dic. 4, 15 1|2.
2800 Id., Nov. 20, 15.
300 Id., 15.
400 Huanuni Dic. 4, 134.
200 Id., id., 133.
100 Id., id., 133 1|2.
100 Id., Nov. 20, 132.
300 Id., id., 131.
300 Id., id., 131 1|2.
1300 Totoral, id., 24.
200 Llallagua, Dic. 4, 420.
200 Id., id., 419.
100 Id., id., 417.
2400 id., id., 416.
3000 id., id., 414.
2400 id., id., 413.
200 id., id., 412.
3200 id., id., 410.
200 id., id., 409.
100 Id., Nov. 20, 407.
200 id., id., 406.
300 id., id., 405.
300 Domeyko, Dic. 4, 27.
900 Vacas, Nov. 20, 7.
50 Tierra del Fuego, 103
100 Viñas, Dic. 4, 135.
400 Id., id., 134.
140 Vapores, 270.
200 Bco. Italiano, 7 1|2.
44000 Caja 8-1, 103.
60000 Caja 7-1, 99 7|8.
9000 Caja 6-1, 89 1|2.
10000 Gdor. 8, 91 1|4.

Segunda rueda

100 Llallagua, Dic. 4, 406
400 Id., id., 403.
300 Id., id., 402.
700 Id., id., 400.
400 Id., id., 399.
100 Id., id., 401.
300 Id., id., 405.
100 Id., Nov. 20, 398.
100 Id., id., 398.
900 Huanuni, Dic. 4, 133 1|2.
100 Id., Nov. 20, 131 1|2.
200 Monte Blanco, 9.
700 Gatico, Dic. 4, 34.
1300 Id., id., 33 1|2.
300 Id., id., 33 3|4.
500 Id., id., 33 1|2.
500 Id., id., 33 1|4.
400 Gatico, Dic. 4, 33.
800 Id., id., 32 3|4.
300 Id., Nov. 20, 33.
1300 Id., id., 33 1|4.
6 Id. P. S., 30.
100 Disputada, Dic. 4, 29 1|4.
100 Curanilahue id., 284.
59 Lota y Coronel P. S., 235.
60 San Bartolo, id., 65.
200 Máfil id., 139.
1000 Antequera, id., 2.
20 Antofagasta, id., 168.
75 Nueva Castillo, id., 9.
2 Tierra del Fuego, id., 100.
20 San Bernardo, 118 1|2.
34 Vidrios, P. S., 245.
13 Gente Grande, P. S., 9
74 Malvoa, id., 26.
100 Bco. Nacional, 60.
500 Id., id., 59.
1 Hip. de Chile 832
13 Banco Santiago, P. S., 161.
6500 Caja 7-2, 100.
5400 Caja 7-1, 99 7|8.

OFERTAS, DEMANDAS Y ULTIMAS COTIZACIONES

Bonos

Caja Hip. 8-1. Transacciones por 44,000 nominales, quedando comprador por 3,000 a 103.

Caja Hip 7-2. Transacciones por 6,500 nominales, quedando vendedor por 10,000 a 100.

Caja Hip. 7-1. Transacciones por 65,400 nominales, quedando comprador por 20,000 a 99 7|8.

Caja Hip. 6-1. Transacciones por 9,000 nominales, quedando comprador por 10,000 y 4,000 a 89 1|2.

Banco Hip. 8-1. Comprador por 2,000 a 100 1|2, y vendedor por 52,000 a 100 5|8.

Garantizador 8. Transacciones por 10,000 nominales, quedando comprador por 4,000 a 91 1|4.

ACCIONES BANCARIAS

Chile.—A 237 se ofreció vender 50 acciones.

Español.— A 197 se pidieron 50 acciones.

Nacional.— Se transaron 600 acciones por 35,500, quedando vend. por 100 a 61.

Santiago—En P. S. se adjudicaron 13 acciones por 2,093, quedando en rueda compradores por 22 acciones a 164 y vend. por 5 a 168.

Ind. y Comercio.— Vend. por 200 acciones a 29.

Hip. de Chile.—Se transó 1 acción en 832, quedando vend. por 50 a este precio.

Francés.— Comp. por 200 acciones a 72 y vend. por 9 a 73.

Italiano.— Se transaron 200 acciones por 1,500.

SOCIEDADES MINERAS

Llallaguas.— Se transaron 15,000 acciones por 5.163.900, quedando comp. por 100 a 404 para Dic. 4. Cierran a última hora con transacciones y compradores a 408 para Dic. 4.

Totoral.— Se transaron 1,300 acciones por 31,200, quedando vend. por 500 a 24 1|2 para Dic. 4 y 300 a 24 para Nov. 20. Cierran a última hora con transac. y comp. a 21 para Nov. 20.

Gatico.— Se transaron 6,106 acciones por 203,555, quedando comp. por 300 a 32 3|4 para Dic. 4 y vend. por 100 a 32 1|2 para Nov. 20. Cierran a última hora con comp. a 34 para Dic. 4 y vend. a 33 3|4 para Nov. 20.

Curanilahue.— Se transaron 100 acciones por 28,400. Cierran a última hora con transacciones y comp. a 290 para Dic. 4 y vend. al mismo precio para Nov. 20.

Colquirí.—A 4 1|4 se vió interés por vender 400 acciones al contado.

Caylloma. — Se transaron 4,100 por 62,000, quedando comp. por 500 a 15 para Nov. 20 y por 1,000 a 15 1|4 para Dic. 4 y vend. por 200 a 15 1|2 para esta última fecha. Cierran a última hora con transac. a 14 3|4 y vend. a 14 1|8 para Noviembre 20.

Vacas.— Se transaron 900 acciones por 6,300.

San Bartolo.—En P. S. se adjudicaron 60 por 3,900.

Disputada.— Se transaron 100 acciones por 2,925, quedando comp. por 100 a 28 para Dic. 4 y vend. por la misma cantidad a 27 para Nov. 20. Cierran a última hora con vend. a 28 para Nov. 20.

Lota y Coronel.—En P. S. se adjudicaron 59 acciones por 13,865.

Domeyko.— Se transaron 300 acciones por 8,100, quedando comp. por 1,000 a 26 1|2 para Dic. 4. Cierran a última hora con comp. a 27 para esta misma fecha.

Monte Blanco.— Se transaron 200 acciones por 1,800, quedando vend. por 200 a 9.

San José de Oruro.— Para Dic. 4 se pidieron 300 acciones a 3.

Huanuni.— Se transaron 2,400 acciones por 318,800, quedando comp. por 100 a 131 1|2 para Dic. 4 y vend. por 100 a 132 para Nov. 20.

Demasías.— Vend. por 100 acciones a 29 para Dic. 4.

Araca.—Para Dic. 4 se pidieron 100 acciones a 78 y se ofrecieron para Nov. 20, 300 a 80.

Santa Rita. — Cierran a última hora con vend. a 10 al contado.

Máfil.— En P. S. se adjudicaron 200 acciones a 139 por 27,800.

Antequera.—En P. S. se adjudicaron 100 acciones por 2,000.

SOCIEDADES SALITRERAS

Antofagasta.— En P. S. se adjudicaron 20 acciones a 168 por 3,360, quedando comp. por 100 a 172 y vend. por 200 a 174 para Nov. 20. Cierran a última hora con transac. y comp. a 170 para Nov. 20.

Loas.— Comp. por 300 acciones a 66 para Nov. 20.

Nueva Castilla.—En P. S. se adjudicaron 75 acciones a 9 por 675.

SOCIEDADES GANADERAS

Tierra del Fuego.— Se transaron 50 acciones por 5,150 y en P. S. 2 por 103, quedando comp. por 200 a 102 1|2 para Nov. 20.

Gente Grande.—En P. S. se adjudicaron 13 acciones por 1,274.

SOCIEDADES INDUSTRIALES

San Bernardo.— Se transaron 20 acciones por 2,370.

Vidrios.—En P. S. se adjudicaron 34 acciones a 245 por 8,330.

Vapores.— Se transaron 140 acciones por 37,800.

Viñas. — Se transaron 500 por 67,100, quedando vend. por 200 a 133 para Dic. 4. Cierran a última hora con transacciones a 130 1|2 para Nov. 20.

Malvoa.—P. S. se adjudicaron 74 acciones 26 por 1,924, quedando vend. por 200 a 30 para Dic. 4. Cierran a última hora con vend. a 26 para Nov. 20.

Cemento Melón.—Vend. por 100 acciones a 46 3|4 al contado. Cierran a última hora con transacciones a 42 para Nov. 20.

Penco.—Cierran a última hora con vend. a 195 para Dic. 4.

BOLSA DE CORREDORES DE VALPARAISO

1.a rueda

1900 Huanuni, Dic. 4, 134.
1500 Huanuni, Nov. 20, 133.
400 Huanuni Nov. 20, 134.
500 Huanuni, Dic. 4, 135.
2200 Huanuni, Nov. 20, 133 3|4.
1100 Huanuni, Dic. 4, 134 1|2.
500 Antof., Nov. 20, 171.
600 Loas, Nov. 20, 68.
1300 Caylloma, Dic. 4, 15 1|4.
1000 Caylloma, Nov. 20, 15.
500 Llallagua, Dic. 4, 421 1|2.
600 Llallagua, Dic. 4, 421.
3200 Llallagua, Dic. 4, 420.
200 Llallagua, Nov. 20, 416.
200 Caylloma, Nov. 20, 15 1|4.
200 Llallagua, Dic 4, 419.
200 Lastenia, Dic. 4, 48.
400 Llallagua, Dic. 4, 418.
200 Llallagua, Nov. 20, 414.
100 Huanuni, Nov. 20, 132 1|2.
300 Llallagua, Dic. 4, 417.
100 Llallagua, Nov. 20, 413.
300 Llallagua, Dic. 4, 410.
300 Llallagua, Nov. 20, 415.
300 Llallagua, Nov. 20, 414 1|2.
500 Llallagua, Nov. 20, 414.
100 Llallagua, Nov. 20, 410.

2.a rueda

2000 Caja 7 o|o, 99 3|4.
21000 Caja 8 o|o, 103.
300 Huanuni, Dic. 4, 133 3|4.
300 Huanuni, Dic. 4, 134.
500 Domeyko, Dic. 4, 27.
800 Banco Italiano, 7.
600 Viñas, Nov. 20, 133.
600 Llallagua, Nov. 20, 400.
100 Vapores, Nov. 20, 258.
600 Lastenias, Dic. 4, 48 1|2.
200 Viñas, Nov. 20, 132 1|2.
500 Gatico, Dic. 4, 33.
500 Llallagua, Dic. 4, 402.
10 Castilla, P. S., 13.
64 Gatico, P. S., 32.
25 Fuegos, P. S., 103.
50 Viñas, P. S., 132.
50 Loas, P. S., 67 1|4.
47 San Bartolo, P. S., 45.
12 Salitres La Unión, P. S., 7 1|2.
100 Huanillo, P. S., 11.
500 M. Blanco, P. S., 11.
25 Diques, P. S., 401.
15 Castilla, P. S., 11.
15 B. y Maderas, P. S., 83.
24 Galicia, P. S., 33.
30 Maestranza, P. S., 15.
1 Club Viña, P. S., 491.

LETRAS

1.a rueda: vend. 10 15|16: comp. 10 31|32

2.a rueda: vend. 10 31|32; comp. 11.

ORO

1.a rueda: vend. 92.50; comp. 92.

2.a rueda: vend. 92; comp. 91.80.

ACCIONES Y BONOS

Ultimas cotizaciones

	Pagados	Precios	
BANCOS			
Banco de Chile	$ 100	237	v.
Español de Chile	$ 100	197	c.
Gar. de Valores	$ 100	22	v.
Francés de Chile	$ 50	73	v.
Hip. de Chile	$ 200	832	v.
Hip. Nacional	$ 100	130	v.
Hip. Valparaíso	$ 100	135	v.
Italiano	$ 20	7½	v.
Nacional	$ 40	59	tr.
Popular	$ 100	128	c.
Talca	$ 100	160	c.
Santiago	$ 100	168	v.
Ind. y Comercio	$ 20	29	v.
SOCIEDADES MINERAS			
Antequera	£ 1	2	tr.
Araca	£ 1	78	c.
Caylloma	sh. 5	14¾	tr.
Carb, y Coronel	1	8	v.
Colquirí (est.)	$ 5	4¼	v.
Chañarcillo	£ 1	60	tr.
Curanilahue (ca.)	$ 100	290	c.
Choicas	£ 1	23¼	tr.
Domeyko (cob.)	$ 25	27	c.
Disputada (cob.)	$ 25	27	v.
Fortuna C. (est.)	$ 10	15	tr.
Gatico (cobre)	£ 1	34	c.
Huanuni	£ 1	132	v.
Llallagua (est.)	£ 1	408	c.
Lota y Co. (car.)	$ 20 oro	256	v.
Máfil (cap.)	$ 50	139	v.
Monte Bco. (est.)	£ 1	9	v.
Oruro (est.)	$ 20	42	v.
Oploca	£ 1	190	v.
Pintados (s. no.)	$ 38	8	v.
Pod. de Coll. (c.)	£ 5	36	v.
S. Bartolo (cobre)	$ 20	65	tr.
S. J. Oruro (est.)	£ 1	3¼	c.
Santa Rita	£ 1	10	v.
Schwager (ca.)	£ 5	875	v.
Taltal (plata)	$ 10	11	c.
Totoral (est.)	$ 10	21	c.
Vacas (oro)	$ 5	7	v.
SOCIEDADES SALITRERAS			
Agua Santa	£ 1	155	c.
Antofagasta	$ 25	170	c.
Boquete	£ 5	62	tr.
Castilla	$ 20	10	tr.
Lastenia	£ 1	48½	tr.
La Unión	$ 20	18	v.
Loa	£ 1	68	tr.
Perseverancia	$ 20	20	c.
GANADERAS Y AGRICOLAS			
Anglo Ch. Past.	£ 1	14	c.
Aysen	£ 1	85	tr.
Chile-Argentina	£ 1	10¼	tr.
Gente Grande	£ 1	100	v.
Laguna Blanca	£ 1	120	v.
Rupanco	$ 20	55	tr.
Tierra del Fuego	£ 1	103	tr.
Vallenar	$ 20	60	tr.
COMPAÑIAS DE SEGUROS			
La Alemana	$ 125	305	c.
La Alianza Ch.	$ 25	70	c.
La Americana	$ 100	350	tr.
La América	$ 25	90	c.
Araucanía	$ 25	60	v.
La Anglo Chilena	$ 25	101	tr.
La Central	$ 25	60	tr.
La Chilena C.	$ 25	90	tr.
La Comercial	$ 75	215	c.
La Española	$ 100	330	c.
La Francesa	$ 50	200	c.
La Franco Ch.	$ 25	52	v.
Germania	$ 25	60	v.
La Iberia	$ 62½	109½	tr.
La Industrial	$ 25	47	tr.
La Internacional	$ 35	180	tr.
La Italia	$ 100	400	c.
La Mapocho	$ 50	240	v.
La Nacional	$ 25	880	v.
Nueva España	$ 75	180	c.
La Protectora	$ 25	300	tr.
La Santiago	$ 50	310	c.
La U. Nacional	$ 60	100	c.
La Unión Chilena	$ 50	740	tr.
SOCIEDADES INDUSTRIALES			
Am. Shoe Fact.	$ 100	100	v.
Austral y de Mad.	£ 1	1⅞	c.
Buques y Mad.	$ 50	88	v.
Catres	$ 100	76	tr.
Cemento Melón	£ 1	42	tr.
Cerv. Unidas	$ 100	400	tr.
Diques	$ 100	401	tr.
Chiclayo (azu.)	£ 1	20	v.
Electricidad	$ 50	120	v.
El Globo	$ 100	95	c.
Feria Izquierdo	$ 100	115	v.
Gas Valparaíso	$ 50	105	tr.
Gas Santiago	$ 50	105½	
Industrial	$ 60	285	tr.
Laboratorio Chile	$ 25	89	tr.
Malvoa	$ 20	26	v.
M. de la Vega	$ 100	100	tr.
Penco (R. de A.)	£ 1	195	v.
Sal P. de Lobos	$ 50	145	c.
San Bern. (F. E.)	$ 100	118½	tr.
San Martín (FT.)	£ 1	1	v.
Tabacos	$ 20	90	tr.
Tattersall	$ 100	171½	tr.
Tejidos Santiago	$ 100	400	tr.
Teléf. Comercial	$ 50	52	tr.
Teléf. Nacional	$ 10	15	v.
Transp. Unidos	$ 50	40	v.
Vapores S. A.	$ 20 oro	270	tr.
Vidrios	$ 100	245	tr.
Volcán	$ 50	95	tr.
V. del Mar. R. A.	£ 1	130½	tr.
SOCIEDADES DIVERSAS			
B. de C. de S.	$ 1250	$ 200000	c.
B. de C. de V	$ 5000	$ 300000	c.
Club Hípico	$ 500	11500	c.
Créd. y Cons.	$ 50	8	c.
Hip. Chile	$ 500	1000	tr.
BONOS			
C. 5 en £ (31 Ma. y 30 Se.)		91	c.
Caja 6-1 (30 Ab. y 31 Oct.)		90	v.
Caja 6-2 (30 Ab. y 31 Oct.)		90	c.
Caja 7-1 (15 En. y 15 Ju.)		99⅞	c.
Caja 7-2 (15 En. y 15 Ju.)		100	v.
Caja 8-2 (30 Ju. y 31 Dic.)		103	c.
Caja 8-1 (30 Ju. y 31 Dic.)		103	c.
Gar. 8 (30 Ju. y 31 Dic.)		91¼	c.
Gar. 7 (30 Ju. y 31 Dic.)		86	tr.
Gar. 6 (30 Ju. y 31 Dic.)		90½	tr.
Hip. 8-1 (31 Ma. y 30 Se.)		100½	c.
Hip. 8-2 (31 Ma. y 30 Se.)		100½	v.
Hip. 7-1 (31 Ma. y 30 Se.)		96	c.
Hip. 7-2 (31 Ma. y 30 Se.)		98½	c.
Hip. V (31 Ma. y 30 Se.)		102½	tr.
Municip. Priv. Dic. 8		101½	tr.

GUIA DE CORREDORES DE LA BOLSA DE COMERCIO

LUIS RAMIREZ SANZ,
AUGUSTO OVALLE CASTILLO
Bandera 55. — Teléfono 2511.

CARLOS DUVAL
Bandera 57. Int. 11. Teléfono 1812.

OSCAR VALENZUELA VALDES
Bolsa de Comercio. Int. 20. Tel. 2558

RAFAEL UNDURRAGA OVALLE
Bolsa Comercio. Of. 32. Tel. 2200.

FRANCISCO Y ALBERTO HUERTA CIFUENTES
Calle Bolsa 66. Int. 24. Tel. 1118.

ALBERTO ROJAS H.
RAUL BORIES L.,
Calle Bolsa N.o 60. Int. 23.

RICARDO VALDES
Bolsa Comercio. Of. N.o 33. Tel. 3194

FLORENCIO VILLAMIL C. Y CIA.
Calle Bolsa 82. Int. 31. Tel. 2664

IRARRAZAVAL Y SUTIL
Bandera 65. Tel. 26. Casilla 2852

PEREIRA Y VALDES
Calle de la Bolsa N.o 39.

ROBERTO EYZAGUIRRE
Morandé 227. Tel. 1682. Casilla 476

JOSE URETA VALDES Y CIA.
Bolsa Comercio 21. Teléfono 3338

HECTOR HERREROS.
DOMINGO AMUNATEGUI
Bandera 71. Casilla 3149

JORGE Y RICARDO ASTABURUAGA LYON
Calle de la Bolsa 74. Int. 27. Tel. 3444

ARTURO WALKER
Moneda 1120. — Teléf. 3435

AGUSTIN LLONA C.,
VICTOR UGARTE A.
Calle de la Bolsa 49. Cas. 2841. Tel. 148

JULIO RIPAMONTI,
RAMON ACHONDO
Bandera 73. Casilla 192. Teléf. 3428

ALBERTO FABRES
Morandé 327. Casilla 1582. Tel. 918.

LUIS ARIZTIA S.
ROBERTO DONOSO B.
Bandera 78. Gal. de la Bolsa, Of. 20.

BOLSA DE PRODUCTOS

SANTIAGO

Operaciones efectuadas en la rueda de hoy.—Todos los precios son por quintal métrico, con saco, salvo estipulación contraria

Ofertas y demandas

Trigo Florence.—Vend. Florence, cos. s|s $ 36, Providencia.

Cebada.—Comp. for. cos. $ 26.75, Alameda.

Vend. for. cos. $ 27.25, Alameda.

Vend. for. cos. $ 27, est. próx.

Frejoles.—Comp. cab. $ 52, Teno al norte.

Vend. cab. $ 53, Teno al norte.

Vend. bayos viejos, $ 45.25, bod. Santiago.

Papas.—Comp. sem. corahila, a $ 25.50, Santiago.

Comp. nuevas Dic. $ 25.

Transacciones registradas

Cebada.—500 sacos for. cos., a $ 26.25, Alameda.

1000 sacos for. cos. $ 26.50, Alam.

3000 sacos for. cos. $ 26.75, Alam.

1000 sacos for. cos. $ 26, Buin.

Transacciones en rueda

500 qq. frej. bayos viejos, $ 45, bod. Santiago.

400 qq. frej. bayos viejos, $ 45, bod. Santiago.

Noviembre 14 de 1919.

EL SECRETARIO.

REVISTA SEMANAL

DE LA FERIA DE PRODUCTOS AGRICOLAS DE LARRAIN, OLAVARRIA Y Cía.

Precios pagados por los artículos que a continuación se expresan, en el remate semanal verificado el Martes 11 de Noviembre de 1919.

Nota.—Los precios de venta incluyen el envase del artículo.

Afrecho

el saco, de $ 4 a 4.40.

Almendras

cáscara, 100 k., de $ 32 a 35.

Arvejas

blancas, cor. 100 k., $ 18.50 a 20.

Avena

blanca, revuelta, 100 k. $ 18.50 a 20.

Carbón

el saco así:
Espino, 1.a clase, de $ 8.20 a 8.80.
Espino corriente, de $ 6.40 a 7.60.
Blanco, corriente, de $ 3.90 a 4.40

Cebada

los 100 kilos así:
Del país, 1.a cl., de $ 24 a 25.50.
Inglesa, corriente, de $ 20.70 a 22.
Del país, cor., de $ 19.50 a 21.50.
Inglesa, vieja, de $ 18 a 19.50.
Inglesa delgada, de $ 18.50 a 19.20.
Del país, vieja, de $ 19 a 19.20.
Del país agorg., de $ 17 a 17.80.
Inglesa, falla, de $ 16.80 a 17.50.

Frejoles

los 100 kilos, así:
Coscorrones, gra. de $ 42 a 44.50.
Burros cl. cor., de $ 40 a 42.
Caballeros corrientes, de $ 39 a 41.
Bayos reg., de $ 38.50 a 40.50.
Coscorrones, cor., de $ 36.50 a 40.
Pallares, húm., de $ 38 a 39.50.
Burros, húm., de $ 37.50 a 38.
Milagros cor., de $ 36.50 a 37.50.
Caballeros, húm., de $ 36 a 37.
Bayos reg. húm., de $ 30 a 34.
Mantecas, húm. de $ 30 a 32.
Caballeros húm. y tableados, de $ 28.50 a 31.50.
Almidones, cor. de $ 29.50 a 30.
Triguitos rev., de $ 29 a 30.
Caballeros, mojados y manchados, de $ 26 a 27.50.
Bayos monjados y manchados, de $ 24 a 25.
Milagros, mojados y manchados, de $ 21 a 22.
Burros, mojados y azumagados, de $ 19 a 20.
Milagros, conchos, de 6 a 7.

Garbanzos

regulares, agorgojados, 100 k. de $ 52 a 60.
Chicos, cor., 100 k., de $ 47 a 49.

Gransas

los 100 kilos así:
Trigo bl., 1.a cl., de $ 21 a 22.50.
Trigo bl. cor., de 17 a 18.50.
Trigo cand. 2.a cl., de $ 14 a 16.20.

Lentejas

Corrientes, 100 k., de $ 75 a 77.

Leña

Eucaliptus cor. carga, $ 15 a 17.50.
Espino, troz. saco, $ 3.20 a 3.80.
Espino, desp. carga, $ 3.20 a 3.40
Blanca troz. saco, $ 3.20 a 3.30
Parra troz. saco, $ 2.60 a 3.20
Sauce, delg. carga, $ 2.30 a 2.80
Nogal, tronc, 100 k., $ 2.50 a 2.80
Alamo, troz. saco, $ 2.40 a 2.70.
Blanca, troz. rodela, $ 2.20 a 2.50
Eucalip. cor. 100 k., $ 2.10 a 2.30
Alamo troz. atado, $ 1.50 a 2

Maíz

los 100 kilos así:
Amarillo, 1.a cl., $ 18.80 a 19.80.
Morocho bl. cor. $ 18.20 a 19.20.
Amarillo, cor., $ 17.20 a 18.
Colorado cor., $ 17 a 17.40.

Mantequilla

los 46 k. fresca. 1.a clase, así:
Block Sta. Gabriela, F. A. S., a $ 252.
Cajitas, La Dehesa, F. L., a $ 246
Block, La Reina, A. R. I. $ 245.
Block, El Principal, C. I., $ 242.
Block, Melipilla, D. P., $ 242.
Bloc, Pte. Alto, D. F. M., $ 240.
Block, Hospital, O. G., $ 236.
Cajitas, Los Lingues, J. F. L., $ 236.
Block, Q. Norm., As. L., $ 232.
Block, H. Camp. J. S. S., $ 229.
Block, H. Dadinco, J V. L., $ 224.
Block, H. La Cuncuna, W. J. Mc. G., $ 223.
Block, H. Talagante, R. N., $ 220.
Cajitas, Llay-Llay, J. E, $ 220.
Cajitas, . V., $ 218.
Pancitos, La Paloma, V. M. G. $ 210.
Cajitas, Polonia, N. N. $ 201.

Paja

capotillo, colisa, $ 0.80 a 1.25.
Larga, colisa, $ 0.65 a 1.15.

Papas

el saco así:
Blancas, caz. 1.a cl., $ 25 a 28.20.
Amarillas cor., $ 19.80 a 21.
Sem. amar. cor., $ 18.50 a 18.40.
Sem. bl. caz. cor., $ 13.50 a 17.50.
Semillón bl. cor., $ 12.50 a 14.50.

Pasto

2.o corte, 100 k. $ 7.80 a 8.20.
1er. corte, 100 k., $ 6.60 a 7.

Quesos

los 46 kilos, cuyas cantidades y clases son así:
10, I. de Puangue, P. N. V, $ 110.
14, Cholqui, F. P., $ 90.
18, Lo Bustamante, J. L B., $ 90.
16, Huelquén, O. G., $ 90.
14, Cholqui, F. P., $ 89.50.
16, Huelquén, O. G., $ 89.
7, Sta. Rita, M. O. Hnos., $ 86.50.
7, Sta. Rita, M. O. Hnos., $ 85.
15, Sta. Rita, M. O. Hnos., $ 84.50.
17, Los Lirios, J. F. R., $ 84.50.
14, H. Aculeo, L L., $ 84.
16, Sta. Rita, M. O. Hnos., $ 84.
13, H. Aculeo, L. L., $ 83.50.
13, H. Aculeo, L. L., $ 83.
14, Cholqui, F. P., $ 83.
10, Quinta, J. P., $ 83.
18, Los Lirios, J. F. R., $ 82.
50, La Patagüilla, B. R., $ 81.
8, Quinta, J. P., $ 81.
22 Melipilla, G. D., $ 80.
40, Cabaña Blanca, J. L. W., $ 80.
16, F. María Pinto, M. O. Hnos. $ 77.50.
7, Lo Ovalle, J. N. V., $ 77.50.
8, Lo Ovalle, J. N. V., $ 75.
18, F. María Pinto, M O. Hnos., $ 75.
16, Lo Ovalle, J. N V., $ 71.
18, Curacaví, H. V., $ 72.
10, Curicó, A. O., $ 70.
12, Curicó, E. S., $ 70.
33, Lo Prado, M. O., Hnos. $ 70.
20, Chimbarongo, J. S., $ 69.
18, La Patagüilla, B. R., $ 64.
109, cabras, Illapel, S. N., $ 63.50.
140, id., Illapel, G. A, $ 62.50.
166, id., Illapel, S. M., $ 61.
109, id., Illapel, S. N., $ 60.
182, id., Illapel, A. G., $ 60.
140, id. Combarbalá, B. S., $ 60.
30, Hospital, J. V., $ 60.
86, cabra, Hualañé, J. M., $ 59.

Semillas

Curagüilla, 100 k., $ 16.20 a 17.80.

Trigo

los 100 kilos, así:
Blanco cor., $ 38 a 39.50.
Candeal, cor., $ 37 a 38.50.
Candeal, delg., $ 32 a 33.50.
Candeal triguillo, $ 21 a 22.50.

SANTIAGO VILLAR DASORI.

REVISTA SEMANAL

DE LA FERIA DE PRODUCTOS AGRICOLAS DE URETA y Cía.

Sucesores de Emeterio Ureta C.—Local: Delicias 3410.—Teléfono 42, Estación.—Oficina: Agustinas 1085.—Casilla 1340.—Teléfono 995

Transacciones efectuadas en el remate verificado el 13 de Noviembre de 1919:

Afrecho, 100 k., 10 a 11.20.
Afrechillo, id., de 10.50 a 11.60.
Arvejas, sin transacción.
Avena, no hay.
Ají, no hay.
Charqui, 100 k., 102 a 150.
Cebada del país, id., 18 a 28.
Cebada inglesa, 100 k., 2.a, 15 a 22.
Cera, no hay.
Carbón esp., saco, 8 a 10.80.
Carbón bl., id., 3.80 a 7.

Frejoles

Coscorrones, 100 k., 34.50 a 45.
Caballeros, id., 25 a 50.
Bayos chicos id., 20 a 50.
Bayos grandes, no hay.
Bayos regulares, no hay.
Mantecas, 100 k., 40 a 46.
Burritos, id., 19 a 47.
Pallares id., 2.a, 34 a 35.
Garbanzos, no hay.
Granzas, no hay.
Harina flor cilindro, saco,
Huesillos 100 k., 10 a 93.

Leñas

Espino, carga, 12.50 a 21.
Id., 100 k., 4.60 a 4.80.
Id. saco, 3.80 a 4.
Blanca, carga, 10 a 19.50.
Id. saco, 3.50 a 3.60.
Eucaliptus, 100 k., 4.20 a 4.50.
Id., carga, 13 a 24.

Maíz

Amarillo, 100 k., 17 a 20.
Blanco, 100 k., 13 a 18.
Colorado, 100 k., 13 a 20.
Miel, no hay.

Mantequilla

18 Totihue, J. G. G., 232.
11 Rengo, O. E., 230.
2 Santa Cruz, L. V. I., 228.
12 Pelequén, J. T. L., 228.
25 Bulnes, R. V. M., 227.
1 Id., V. I., 226.
20 Id., E. L., 226.
2 Colina, P. V. Hnos., 225.
1 Crópica, F. M., 224.
13 Villa Alegre, S. N., 223.
10 Polonia, G. P., 222.
2 Id. L. A. C., 220.
3 Palmilla, E. E., 220.
18 San Vicente, F. 2.o G., 216.
Osorno, E. B., 200.
5 Melipilla, R. M. de M., 72.

Papas

Cazuela, saco, 10.20 a 23.
Domas, no hay.
Coloradas, no hay.
Ulloanas, saco, 5.20 a 26.50.

Pasto

2.o corte, 100 k., 7.60 a 8.
Id. id., fardo, 2.50 a 2.60.
1.er corte, 100 k., 5 a 6.
Id. id., fardo, 1.60 a 1.70.
Paja capotillo, 100 k., 3.20 a 3.60.
Id. id., fardo, 1 a 1.20.
Paja larga, 0.90 a 1.
Id. id., 100 k., 3.20 a 3.60.

Quesos

23 Manentiales, R. M. de M., 90.
7 Los Perales, W. y S., 90.
35 Pahuilmo, J. L. A., 90.
26 Huique, J. E. de E., 89.50.
9 Cunaco, J. F. V. C., 86.50.
33 Chimbarongo, L. E., 84.50.
15 Requínoa, J. L. L. C., 84.
25 Sta. Rosa de Mallarrauco, H. L. C., 83.50.
13 San José de Toro, L. M. R., 83.
14 Melipilla, F. B., 83.
39 Campolindo, L. S. O., 80.
7 Pichidegua, A. T. D., 77.
42 Buin, L. L., 73.50.
28 Buin, L. L., 73.
6 Buin, F. S. R., 73.
39 Santa Teresa de Mallarauco, F. L. A., 72.50.
26 Quinta, O. S., 72.50.
30 Requínoa, A. R., 72.
16 Buin, E. M., 72.
20 Pedegua, I. A., 71.
16 Las Cabras, A. B., 71.
35 Buin, L. L., 71.
16 Las Cabras, A. B., 70.
31 Pichidegua, A. T. D., 70.
5 Millahue, O. M., 70.
15 Melipilla, R. B., 70.
23 Lo Bustamante, R. B., 70.
12 Nancagua, F. Hnos., 70.
14 Victoria de Paine, N. G. E., 70.
Malloa, D. B. L., 70.
16 Codao, P. N. A., 70.
16 Codao
28 Mallarauquito, R. M. de M., 69.
12 Santiago, A. O., 67.
217 Santiago, C. A., 66.
33 Hospital, J. V., 65.
5 Tinguiririca, J. A., 65.
140 Ovalle, O. P., 63.
12 Colchagua, G. E., 63.
15 Pichiguao, N. G., 61.
10 Santiago, P. y Cía., 51.
17 Pichiguao, N. G., 40.
6 Población, A. V. G., 31.
Sal, 100 k., 9 a 12.
Sem. cáñamo, id., 48 a 50.
Trigo candeal, 100 k., 32.50 a 40.50.
Id. blanco, id., 34 a 42.50.
Nueces, no hay.

Nota.— Los precios publicados en esta revista son con envase. Remate todos los Jueves de 2 a 6 P. M. La carga por carros completos debe dirigirse al Desvío Gandarillas, y por sobornal a la Estación Alameda. Boletos a Casilla N.o 1340, Santiago.

Santiago.— **URETA y Cía.**

FERIA ARTURO YZQUIERDO

Terneros pié gord, 45 a 70.
Id. 1 año, 100 a 120.
Id. id. mest., 132 a 156.
Vaquillas 1 1|2 añ., 135 a 140.
Id. id., mest., 140 a 176.
Id. 2 añ., 160 a 180.
Id. id. mest., 200 a 230.
Novillos 1 1|2 añ., mest., 178 a 190
Id. 2 añ., 170 a 190.
Id. id., mest., 215 a 238.
Vaquillas 3 añ., 200 a 218.
Id. id., mest., 265 a 288.
Novillos id., 239 a 243.
Id. id., mest., 290 a 320.
Id. med. gord., 324 a 370.
Id. gordos, 392 a 415.
Vacas flacas, 156 a 190.
Id. med. gord., 220 a 270.
Id. gordas, 283 a 336.
Id. mest., gord., 380 a 430.
Id. preñadas, 360 a 400.
Id. parid., flacas, 184 a 250
Id. id. med. gord., 275 a 300.
Id. id., mest., 370 a 400.
Toros, 278 a 380.
Bueyes flacos, 250 a 286.
Id. med. gord., 300 a 375.
Id. gordos, 400 a 488.
Id. trab., 325 a 385.
Id. mest., trab., 480 a 606.
Id. id. gord., 525 a 660.
Potrillos de año, 45 a 70.
Potrancas de 2 añ., 80 a 105.
Id. 3 añ., 120 a 150.
Potrones 2 añ., 85 a 100.
Id. 3 añ., 115 a 135.
Yeguas, 70 a 154.
Parejas de yeguas, 185 a 250.
Caballos, 65 a 180.
Parejas de caballos, 200 a 250.
Burros, 25 a 30.
Machos, 120 a 200.
Mulas flacas, 60 a 90.
Mulas, 150 a 250.
Borregas, 22 a 25.
Corderos, 20 a 22.
Ovejas de crianza, 30 a 40
Carneros de raza, 40 a 50.
Cabros, 15 a 20.
Chanchos, 66 a 110.
Carretas, 400 a 880.
Carretones, 200 a 300.

Ganado de la Frontera

Vacas al peso, 0.89 a 1.02.
Bueyes al peso, 0.90 1|2 a 1.05.
Novillos, 0.88 a 1.
Chanchos, 1.05 a 1.10.

FERIA DEL MATADERO

SANTIAGO

Placer 960.—Estación San Diego

Transacciones al peso en la Feria del 13 de Noviembre de 1919:

	Kilos		$
1 vaca con	630	a	1.14 1|2
1 vaca	455	a	1.08 1|2
6 vacas	2690	a	0.98
7 vacas	2610	a	0.98
10 vacas	3490	a	0.97
1 vaca	435	a	0.97
3 vacas	1170	a	0.92 1|2
3 vacas	2130	a	0.91 1|2
5 bueyes	3405	a	1.09
5 bueyes	3560	a	1.08 1|2
5 bueyes	3570	a	1.08
1 bueyes	785	a	1.07 1|2
1 bueyes	820	a	1.07
5 bueyes	3560	a	1.07 1|2
5 bueyes	3570	a	1.06 1|2
5 bueyes	3480	a	1.06 1|2
1 buey	685	a	1.06 1|2
1 buey	660	a	1.06 1|2
5 bueyes	3580	a	1.06
5 bueyes	2735	a	1.02 1|2
4 bueyes	2600	a	1.00 1|2
1 buey	540	a	0.99
1 buey	540	a	0.97 1|2
1 buey	660	a	0.96 1|2
3 bueyes	1780	a	0.89 1|2
10 novillos	4980	a	1.08
9 novillos	4350	a	1.07
1 novillo	505	a	1.06
10 novillos	5020	a	1.05 1|2
7 novillos	3490	a	1.05 1|2
7 novillos	3465	a	1.02 1|2
1 novillo	470	a	1.02
4 novillos	1800	a	0.99
10 novillos	3440	a	0.98 1|2
3 novillos	1280	a	0.98
1 novillo	415	a	0.97
6 novillos	2730	a	0.97
6 novillos	2510	a	0.96
6 novillos	2500	a	0.96
1 toruno	790	a	0.94 1|2
1 toruno	690	a	0.93 1|2
1 toruno	640	a	0.93
3 torunos	2020	a	0.91
2 torunos	1540	a	0.83 1|2

El ganado debe remitirse a Feria del Matadero, Estación San Diego, y la correspondencia a Placer 960.

MATADERO PUBLICO

ENCIERRA DE HOY

Noviembre 15.

Ganado mayor

Bueyes	57
Novillos	141
Vacas	143
En vara	14
Total	355

Ganado menor

Corderos	2019
Id. en vara	8
Cerdos	84
Id. en vara	7
Terneros	30
Id. en vara	5
Cabros	70
Total	2223
Total general	2578

PRECIOS DE LAS CARNES

Noviembre 14.

	Clase	Por Kilos		
Carne buey	1.a	1.42	a	1.46
Id id	2.a	1.30	a	1.40
Id id	3.a	0.90	a	1.10
Id novillo	1.a	1.42	a	1.46
Id id	2.a	1.30	a	1.40
Id id	3.a	0.90	a	1.10
Id vaca	1.a	1.45	a	1.48
Id id	2.a	1.32	a	1.42
Id id	3.a	0.90	a	1.10
Id cordero	1.a		a	1.20
Id id	2.a	0.90	a	1.10
Id id	3.a	0.50	a	0.80
Id oveja		no hubo		
Id cabro	1.a	no hubo		
Id id	2.a	0.60	a	0.80
Id id	3.a	0.30	a	0.50
Id cerdo	1.a	no hubo		
Id id	2.a	1.80	a	2.00
Id id	3.a	1.20	a	1.60
Grasa en rama		2.50	a	2.60
Sebo ovejuno		1.60	a	1.70
Cuer vac mach			a	2.20
Id hembra			a	2.30
Cuero ovejuno pesos docena		70	a	100

VALIOSA TRANSACCION

Don Alberto Labarca, compró a doña Rosa Luisa Salas de Opazo, una propiedad en Colina, denominada "Chicurco", en $ 415,000.

TRANSACCIONES DE PROPIEDADES

Don Antonio Avilez compró a don Martín J. Lira Smith, la casa y sitio número 121 y 139 de la Avenida Matta, en $ 130,000.

—Don Guillermo Gervasio compró a don Luis Gervasio el sitio número 54 y 55 de la Población García Ballesteros en $ 6,000.

—Don Jorge von Appel compró a don Ismael Tuñón, la propiedad 1014 de la Avenida del Salvador en $ 70 mil.

—Don Federico Segundo Ide, compró a don Daniel A. Espejo, la casa-quinta número 1985, de la Avenida Pedro de Valdivia, en $ 90,000.

—Don Ernesto Gallardo Nieto compró a doña Zelina y Amelia Villegas Luque un sitio en la calle de Tocornal, en $ 5,000.

—Don Ricardo Aguilar y esposa compraron a doña Ester Zumaeta, la casa y sitio número 1426 de la calle de Madrid, en $ 2,500.

—Don Ignacio Palma y esposa doña Gabriela Vicuña compraron a doña Juana González v. de Moreau el sitio y casa número 32 y 34 de la calle de Manuel Rodríguez, en $ 37,000.

—Don Arturo Vidal compró a don Rutilio Rivas la propiedad número 1260 de la calle San Diego, en $ 60 mil.

—Don Ramón Luis Torrealba compró a doña Eduvigis Godoy Silva, la casa y sitio número 373 de la calle Quintana, en $ 60.000.

—Don Alejandro Morales compró a don Eleodoro English el sitio número 374 de la Población Manuel J. García y Rogelio Ugarte, en 3,500.

REMATES Y ADJUDICACIONES

—Don Adolfo, don Carlos, doña Isabel, doña Aurelia, doña Raquel, don Javier, don Sergio y doña María Cristina Hurtado de Salas compraron a la sucesión de doña Ignacia Izquierdo v. de García de la Huerta, la propiedad denominada Galería Comercial en $ 240,000.

—Doña Adela Fresno de Armanet y don Florencio Ovalle compraron a don José Vergara Correa la propiedad número 1820 de la calle de Huérfanos, en $ 325,000.

—Don José Celpa compró a doña Magdalena Benedictino v. de del Canto el sitio número 954, de la Avenida del Club Hípico en $ 41,000.

Cuestiones locales

CAMBIO DE CARNET DE LA FEDERACION DE CHAUFFEURS. —Don Rosario Greco en su carácter de presidente de la Federación de chauffeurs, ha enviado una nota al Prefecto de Policía señor Toledo Tagle en la que le manifiesta que, habiendo dejado de ser socios de esa institución varios chauffeurs y poseedores éstos del carnet que los acredita como socios de esa institución, ésta ha acordado cambiar dichos carnets a fin de dejar sin representación a los que lo usan.

Esta medida fué adoptada a fin de evitar que los chauffeurs que llevan el carnet antiguo, no les sea válido durante el desempeño de sus funciones como tales, ante los efectos que estén relacionados con la policía.

MANIFESTACION A LA MAYORIA MUNICIPAL. — Mañana a las cuatro de la tarde se llevará a efecto en la Plaza de la población Santa Elena una gran manifestación que los vecinos de las poblaciones de García y Ugarte, El Carmen, Matte y varias otras, preparan en honor de la actual mayoría municipal.

A este respecto, ayer los señores regidores recibieron de parte de los organizadores de esta manifestación, la invitación respectiva para este acto.

MUNICIPALIDAD. — Por falta de número ayer no celebró sesión extraordinaria la Municipalidad.

Avisos Clasificados

OFRECEN EN ARRIENDO

A MATRIMONIO, ARRIENDASE dos magníficas piezas, sin pensión. Tocornal 556. 1368-n-15

ARRIENDASE CASA EN BAJOS en la calle Sotomayor N.o 213, esquina Portales. Canon mensual de $ 100. 16-N

NECESITO CASAS EN ARRIENDO, desde $ 200 a $ 2,000, para satisfacer pedidos de arrendatarios serios y solventes. Agustinas 1250. 15-k

$ 80 ARRIENDO CASAS FARIÑA 439, tratar: Dávila 759. 1411-16-n

$ 200 ARRIENDASE BUENA CASA altos, Florida 52 una cuadra plazuela Recoleta, gas y luz eléctrica. Tratar: Bellavista 1205. 1385-19-n

NECESITAN EN ARRIENDO

CASA 10 o 12 PIEZAS SE NECESITA en arriendo, bajos o de dos pisos, preferibles con jardín o patios, buena posición. Canon alrededor 700, mensuales. Diríjase dando pormenores. S. W., Casilla No. 490 1405-n-17

CABALLERO NECESITA PIEZA modestamente amoblada, radio Matucana hasta García Reyes. Paga $ 50. A. C. S. Correo 9. 1415-16-N

NECESITO CASA CENTRAL CON 7 piezas luz eléctrica A. A. A. Casilla 81-D. N-17

ALQUILER DE PIEZAS SIN MUEBLES

ARRIENDO PIEZAS CABALLERO, señoras solos. San Diego 403. 1304-n-15

$ 45 DEPARTAMENTO DE DOS piezas, Cóndor 1146. 1412-16-n

AVICULTURA Y CULTIVOS

ALIMENTO PRATTS. — EL EXITO alcanzado por estos alimentos y remedios en la Exposición de Aves, queda de manifiesto que usted no debe olvidarlos: para la viruela para el moquillo, para la anemia, para la bronquitis, para la diarrea y para el boqueo. Mata piojos, en polvos y líquido. Desinfectante, para las heridas y patas costrosas, etc., etc. Importación Sueca. San Diego 85. Teléfono 2468. A. A. Riveros M., Santiago 16-N

¿CUAL CRIADERO, CRIO LAS mejores Rhode Islands en Chile? El criadero "Maipú", de don Camilo Valdés. ¿Quién adquirió el criadero "Maipú"? "Las Encinas". ¿Cuál criadero tuvo más fama por sus Leghorn blanca inglesa? El criadero "Leghorn", de don Jorge León Figueroa. ¿Quién compró el criadero "Leghorn"? "Las Encinas" ¿Quién importó y crió las mejores Orpington blanca en Chile? El señor Gustavo Gana. ¿Y quién acaba de comprar la totalidad de las Orpington blanca del señor Gana? "Las Encinas". ¿Quién tiene por consiguiente las mejores Rhodes, Leghorn y Orpington blanca, en Chile? "Las Encinas". Vendemos huevos para incubar de éstas y 50 razas más y las mandamos a provincia. Pida catálogo hoy mismo a Casilla 682, Santiago. 1403-n-15

COLMENAS, CERA ESTAMPADA, todos útiles apicultura.—Aróstegui, Manuel Rodríguez 854. 815-n-26

HUEVOS WIANDOTTES, LEGHORNS blancas, linaje Yamashita, garantidos, vende: Aróstegui, Manuel Rodríguez 854. 1050-2-d.

OCASION, CARRETELA, CON O sin caballo. Vendo: Vivaceta 540. 1394-n-15

ALHAJAS

ANILLOS, PRENDEDORES, aros con brillantes grandes, solitarios, compra Estado 56. 1277-N-30

ANTIGUA CASA COMPRADORA Estado 56. Hace negocios rápidos, pago instantáneo. 1277-N-30

ANTIGUEDADES DE PLATA, cualquier objeto, curioso, compra constantemente Estado 56. 1277-N-30

ALHAJAS CON BRILLANTES del valor que sean, compra Estado 56. 1277-N-30

CHAFALONIA DE PLATA. MONEDAS, medallas, lo que sea, compra Estado 56. 1277-N-30

COMPRO ALHAJAS CUALQUIER valor el más alto precio. Estado 273. 30-n.

EL TRUST. COMPRO ALHAJAS Pago los mejores precios. Estado 363. d-14

PLATINO, ORO O PLATA PARA fundir, compra constantemente Estado 56. 1277-N--30

AUTOMOVILES Y CARRUAJES

ARRIENDO VICTORIA PARTICULAR: Noviembre - Diciembre. Brasil 560. Teléfono 5097. 1276-N-16

AUTOMOVIL AMERICANO VENDE barato el Garage Central Las Rosas 1464. 1377-17-n.

COMPRO MOTOCICLETA "HARLEY Davinson", con side-car, en buen uso. Matucana 902, C. A. 1387-16-n.

CARROCERIA TURISMO PARA Ford, compro. San Ignacio 195. 1373-n-15

CHASSIS FORD, DE OCASION, compro. Ofertas, personalmente o por escrito a Moneda 3023. 1366-n-15

CHANDLERS, "GARAGE SAN Martín 877. Se venden tres automóviles en perfecto estado, marcas americanas Fiat, Chandlers y Dodge. Tratar en el mismo Garage Nota. Este Garage no paga comisión, los autos los presentan los mecánicos. 1361-n-16

SE COMPRA PATENTE DE AUTOMÓVIL particular, dirigirse a Av. España. N.o 560. 1378-17-n

COMPRA VENTAS DE CARBON

LEÑAS POR SACOS. — ESPINO $ 3.50. Monte $ 3. Alamo $ 2. Castro 20. Teléfono 998. 1286-N-15

COMPRA VENTAS DE PROPIEDADES

LINDA QUINTA, MUY BIEN plantada, diferentes clases de frutas y flores, espléndida situación, carros a la puerta, 6.000 mts.2 más o menos, véndese por la mitad de su valor. Tratar en la misma. Ñuñoa, Avenida Irarrázaval 4622. 1351-N-15

LINDA QUINTA ARBOLADA ESquina, con casa habitación vendo, Ñuñoa. Avenida Chile España 211. 1380-15-n.

QUIEN QUIERA VIVIR EN PLEno campo, con todos los recursos y garantías de la ciudad y dedicarse a la crianza de aves o cualquiera industria agrícola, a media hora por carro eléctrico del centro de Santiago (con carro cada media hora), en espléndido clima, seco en invierno y fresco en verano, con buenos alrededores, sin temor a rateros ni desórdenes, debido a la buena administración local, y hacerse de una propiedad barata y de gran porvenir, visite "La Cisterna", situada a 70 metros de altura sobre Santiago, y bájese en el paradero "Villa Italia", el siguiente de la estación Cisterna y vea el chalet N.o 152 de la Avenida Reina Margarita, recién pintado y empapelado. Consta de 5 piezas principales y dependencias, gran cochera o garage, W. C., de patente, con pozo higiénico, baño de lluvia, gallinero, etc. Terreno 40 por 60, o sea 2,400 metros c. con jardín, árboles frutales y de adorno con mucha sombra, parrón, huerto sembrado. Cierros de muralla, frente reja de ladrillo, acequias de id., agua de riego abundante y limpia, agua potable, luz eléctrica en las piezas y fuerza motriz en la calle. Precio único: $ 18,000, al contado, sin gastos. Dirigirse a Juan Bastías, mismo chalet. Por correo: La Cisterna, correo 7, y teléfono Ovalle N.o 13. n-17

VENDO O PERMUTO POR CASA de renta en Santiago, varias casas en Antofagasta, en distintos barrios, con renta de veinticuatro mil pesos anuales más o menos. Entenderse con su dueño directamente en Independencia N.o 620. 1417-16-N

$ 6,900. REGALO BONITA PROpiedad, Santa Elena 1745. Facilidades. Dueño: Vicuña Mackenna 180. 1335-n-16

COMPRA VENTAS VARIAS

BICICLETA EN BUEN ESTADO, vendo barata. Bellavista 927. 1388-17-n.

CUEROS DE VACUNO, OVEJAS, cabros, cabritos, zorros, coipos, vizcachas, gatos, perros, terneros, pago altos precios. Delicias 3490. 699-24-e

CARBURO EN PASTA PARA blanquear ofrece P. E. Romo, por mayor, menor, Cienfuegos 151-196. 6-D

CRIN DE CABALLO OFRECE EN venta 2,400 kilos. Pormenores Exposición 202. 1333-N-15

CALADOS 0.15 METROS, FESTOnes, 0.40; ojales, 0.20 docena. Ahumada 51. 1414-16-n

DUEÑAS DE CASA. — EL "PUESto especial de cordero y ternera", del Mercado Central N.o 15 al 17 frente plazuela San Pablo, acuerda "siempre" grandes rebajas Sábados en la Ternera; Domingos, en el Cordero; Jueves, en Carne de Buey. 1413-25-n

DE OCASION VENDO MIMEOgrafo "Roneo", flamante. Correo 6, casilla 6562. 1392-16-n.

ESTANQUE FIERRO GALVANIzado, con cierro hermético, capacidad 1,000 litros de ocasión, Casa Andrés Dubois, Santo Domingo 1077. N-15

FIERRO GALVANIZADO LISO, todos números, precios bajos casa Andrés Dubois, Santo Domingo 1077.

MAMPARAS Y REJAS DE BRONce para oficinas, mostrador muy elegantes, telones decorados para teatro, 3 y media docena sillas de comedor, y varias mesas, véndese a bajo precio. Eleuterio Ramírez 757. 1350-N-15

OJO: TARTARO COMPRO AL contado, pagando siempre el más alto precio. Mosqueto 419. Casilla 2702. Santiago. Ojo. 20-k

PUENTE 590 SASTRERIA "PROgreso", gran surtido cortes pantalones. Recibe hechuras.

PUENTE 590, SASTRERIA "PROpreso". Lindo surtido casimires negros, azules y de colores.

PUENTE 590, SASTRERIA "PROgreso", frente la torre la Bomba. n-17

PESOS, CUATROS, CHAUCHAS 0,05, compro. San Antonio 154. 20-k

PAÑUELOS GRANDES, EN COlores a cuadros, uso rapé y para mecánicos. Recibió "La Joven Italia", Estado 102. 1405-n-24

PESOS, CUATROS Y CHAUCHAS 0.5. Pago el mejor precio. San Antonio 18. 30-Nov

SASTRERIA E. DINTRANT, SAN Antonio 142. Estilo inglés y americano. Se reciben hechuras. 22-Dic

SASTRERIA "LA NOVEDAD". — Ternos sobre medida $ 90. San Diego 420. 22-d

TECHO AMERICANO ACANALAdo $ 3 plancha.—Aróstegui Yaneti, Manuel Rodríguez 854. 813-o-No. 26

VENDO BUEN CATRECITO FIErro con barandas $ 22. Silleta alta comedor $ 12. Cocina. Arauco 1090. 1418-15-N

DIVERSOS

CASILLA CORREO. — COMPRO casilla. Ofertas a Casilla 26-D. 1339-n-15

BORDADOS A MAQUINA, EN blanco y color, hácense pespuntes cordoncillo. Rosal 374. 1305-n-15

"EL ARCO IRIS", PUENTE 765. Por arreglo del local, completa liquidación de todo el surtido en calzado para hombre, señoras y niños. Precios sin competencia. 1364-n-18

ME ENCARGO DE COBRANZAS de citées, pasajes, conventillos o arriendo, pagos anticipados, dirigirse, Santo Domingo 1130. Eusebio Palacios. 1383-18-n.

LA DISCIPULA DE LA PEPINA, reside en García Reyes 50. N-18

NEGOCIO MUCHO TIEMPO ESTAblecido, muy serio, necesita 3,500 pesos. Ocasión, colocarlos a buenos intereses mensuales, absolutamente seguro. Ofertas, casilla 3584. 1382-16-n.

PARA LOS FINES LEGALES avisamos que la marca registrada para calzado "No se rompe", ha sido transferida a don Perfecto García T. 1365-n-23

PARA LOS EFECTOS LEGALES se avisa al público que la Marca (El Aguila), para Sastrería ha sido transferida al señor Eugenio Torres. 1341-n-21

$ 140 TERNOS CASIMIR CALIdad superior, Clubs de Trajes cuota 5 y 8 pesos semanal, quedan pocos números. Sastrería Americacan Style, Agustinas 821. 1386-16-n.

HOTELES Y PENSIONES

ARRIENDO PIEZAS AMOBLAdas con pensión, doy pensión mesa, García Reyes 50. N-18

ARRIENDO PIEZAS CON PENsión ,luz eléctrica, baño. Serrano 94. 1419-16-N

CASA FAMILIA DA PENSION mesa, mensual, 60; Santo Domingo 1150. 6-D

CASA RESPETO, ARRIENDA pieza con pensión, pensión de mesa, Santo Domingo 1237. 15-n.

CASA FAMILIA ARRIENDA PIEzas, con sin pensión. Verlas Catedral 2471. 24-N

EN CASA DE RESPETO ARRIENdo pieza amoblada. balcón calle, Lira 972. 1316-n-15

EN CASA RESPETABLE OFREZco a matrimonio, una o dos piezas con o sin muebles. Puente 562. 1404-n-15

ESPLENDIDAS PIEZAS CON pensión, con o sin muebles. Gálvez No. 105. n-16

FAMILIA OFRECE PIEZA PENsión, Tarapacá 862, entre Serrano y San Francisco. 1318-n-15

FAMILIA OFRECE BUENA PIEza, calle, pensión. Recoleta 287. 1379-15-n.

FAMILIA RESPETABLE OFRECE buenas piezas a la calle todo confort, pensión inmejorable, precios muy bajos. Rosas 1340 1328-N-15

HOTEL, RESTAURANT ANTOFAgasta, tiene piezas higiénicas para pasajeros. Morandé 850. 15-k

HOTEL - RESTAURANT "LA Marne". Agustinas 978. Julio Latsague. D-11

NUEVA PENSION, PIEZAS BALcón calle, cuatro platos almuerzo, cuatro comida, café; desde 80. San Diego 403. 1360-n-16

NUEVA PENSION, PIEZAS BALcón calle, cuatro platos almuerzo, cuatro comida, café, desde 8. San Diego 403. 1360-n-16

PENSION FRANCESA. PIEZAS con sin muebles, pensión mesa. Precio módico, San Diego 122. n-25

PIEZAS AMOBLADAS, DIAS, MEses, pensión de mesa. Precio económico. Pasaje Balmaceda 2. Dic.-8

PENSION FRANCESA PIEZAS con sin muebles; pensión mesa. Precio módico, San Diego 122. 1262-n-15

SE ARRIENDA PIEZA A LA CAlle, con pensión, García Reyes 54. 21-k

SIEMPRE LO MEJOR TIENE el Restaurant Antofagasta. Fiambres de todas clases, los mejores licores del país y extranjero. Morandé 846. 15-k

INSTRUCCION

CONTABILIDAD ENSEÑO EN un mes. Profesor Villarroel. Prospectos: Moneda, 1118. 1319-n-17

CURSOS COMERCIALES: ALUMnos, (mañanas, noches), señoritas (tardes) atendidos por profesores y profesoras del Estado. Curso superior, doce meses, $ 30 mensuales; normal dieciocho, $ 25; medio veinticuatro, $ 20; inferior treinta, $ 17.50. Estúdiase Contabilidad, Aritmética, Francés, Inglés, Caligrafía, Taquigrafía, Escritura máquina, Castellano, Redacción Mercantil, Geografía, Legislación, Moral. Instituto Mercantil, Bandera 287. Clases todo el año. Buscamos empleos. 18-k

ESCUELA NACIONAL DE MASAjistas. Apurarse. Nuevos cursos fin de año. Personas decentes necesitadas dáseles profesión mitad valor. Concédense diplomas. Profesorado primer orden. Masaje médico. Pedicuría. Estética (belleza). Pídanse propectos. Director: Profesor Díaz Gascogne, Ahumada 56. 21-k

ENGLISH, FRENCH, SPANISH, Italian quickly taught. Adquisición rápida y científica de las lenguas. Solicite lecciones ensayo gratuito. Especialidad cursos rápidos para viajar. Cursos nocturnos para comerciantes.—Berlitz System.—782 Moneda. Teléfono Inglés 50. Casilla 1775. 31-L

INGRESOS ESCUELA MILITAR, policial, Naval, Ingenieros, etc. Prepárase. También exámenes universitarios. Poseemos numerosos certificados de aprobación. Instituto Mercantil. Bandera 287 esquina Huérfanos. 21-k

RICHARD STANDISH. INGLES, prepara en un mes. Bandera 84. Tercer piso. Oficina N.o 1. 947-d-31

LIBROS

"ALMAS PERDIDAS", DRAMA de Acevedo Hernández (trabajo sin pagar), vende 40 centavos ejemplar. Imprenta "El Progreso", San Diego 846. 1398-n-18

MUEBLES Y VARIOS

MUEBLES CON GRANDES FAcilidades, vendo, San Antonio 62 Entrega inmediata. 29-D

OCASION. POR AUSENTARME vendo barato rico amoblado jacarandá: sofá, sillón, sillas, escalera tijera, cinco metros largo. San Pablo 1227, casita No. 1. 1399-n-16

VENDO DOS VIDRIERAS SIN uso para sastrería o tienda. Agustinas 821. 1376-n-16

MEDICINA

ALIMENTO "ESTRELLA" ESpecial para niños, personas enfermas, convalecientes. Reconocido el mejor por los más distinguidos doctores especialistas. 1389-16-n

RECETAS BIEN HECHAS, SIN falsas réclames. Farmacia Moderna, San Diego 255. 22-1

MAQUINARIAS E INDUSTRIAS

FABRICA DE CARPAS, TELOnes.—Avisa a su clientela y favorecedores se trasladó a su nuevo local Moneda 1462, al lado del gran Garage "La Moneda", Teléfono Inglés 5073. Tomás Novak. 7818-e-5

GRAN SURTIDO EN POLEAS, transmisión, descansos, vigas de fierro, compuertas, filtros para agua potable, planchas fierro de una línea, ruedas para carros, tambores galvanizados, brocas salomónicas, codo, curvas, T. cañería, vende. Serrano 44. 22-n.

OBJETOS PERDIDOS

SE RUEGA A LA PERSONA QUE haya encontrado un prendedor redondo con cuatro perlas y diamantes, devolverlo a la calle Compañía 2822, casa No. 15. Se dará buena gratificación. 1367-n-15

BUSCAN OCUPACION

JOVEN HONORABLE, CASADO, vasta experiencia comercial, desea ocuparse aquí o provincias. M. M. H., San Isidro 618. 18-n

ENCERO, LUSTRO PISOS DOS manos cera, precio baratísimo. Serrano 143. 1220-15-N

JOVEN EXTRANJERO CON práctica escritorio, se ofrece, Casilla 443., A. H. 1396-n-18

OFRECEN OCUPACION

COSTURERAS COMPETENTES para la moda, necesito. Cóndor 1384. 20-k

CANAL DEL MELADO. LINAres. Se necesitan trabajadores y mineros. Trabajo a trato y a jornal. 1349-N-15

EMPLEADO BOTICA, SUFICIENte práctica, necesítase. Ahumada 246. 1358-N-16

EN AVENIDA PEDRO MONTT, esquina cancha Villa Moderna, necesítase persona toque piano. 15-K

ELECTRICISTA Y AYUDANTE se necesita en la Empresa Zig-Zag, Teatinos 666. 1402-n-15

NECESITAMOS CARPINTEROS mueblistas, góticos y buenos carpinteros de banco. Asociación J. Tagle. Santa Rosa 342. 1381-17-n

NECESITO NIÑO APRENDIZ para Librería. Buenos informes, 21 de Mayo 880. 1400-n-16

SEÑORITA QUE SEPA ESCRIbir a máquina en inglés y español y que tenga conocimientos de trabajo de oficina, se necesita. Dirigirse W. V. S., Casilla 72-D. 1393-n-17

SECRETARIO CON CONOCImiento inglés, español, dactilografía, contabilidad, se necesita. Diríjase Casilla 490, S. W. 1405-n-17

SE NECESITA UN JUNIOR PAra Weir, Scott y Cía. San Antonio No. 248. 1395-n-15

SE NECESITA CORTADOR SAStre. San Diego 952. 1340-n-15

PROFESIONALES E INDUSTRIALES

CARPINTERO PARA QUE TRAbaje a domicilio, necesito, San Diego 85. 16-N

CONSTRUCCIONES MODERNAS. Casas y chalet. Presupuestos económicos. Escribir: constructor Cordero, Andes 4665. 1397-n-16

ENCERO, LUSTRO PISOS DOS manos cera, precio baratísimo, Serrano 143. 1220-n-15

MODAS, CONFECCIONES TRAjes fantasía. Transformaciones. Libertad 23. 1408-29-n

MUEBLISTAS, MAQUINISTA necesita la nueva fábrica de muebles "Traiguén", Mapocho 3874. 1416-16-N

VENTA Y COMPOSTURA INStrumentos de cuerda. Cuerdas romanas y accesorios. San Diego No. 132. 30-Abril

ZURCIDOS INVISIBLES, SE VIran trajes. Libertad 23. 1409-29-n

SERVICIO DOMESTICO

NECESITO EMPLEADA PARA el comedor, con buenas recomendaciones, Ejército 559. 1384-16-n.

VERANEO

VERANEANTES: ARRIENDO CAsas amobladas en Valparaíso. Interesados escribir a: Máximo Gómez Mujica. Valparaíso. 1298-N-16

CASA CHICA AMOBLADA SE arrienda por la temporada de verano en el Cerro Alegre, en Valparaíso: Referencias a casilla 1088, Valparaíso. 1353-N-21

CASA AMOBLADA, DECENTE central, se da en arriendo en Concepción, por temporada. Dirigirse a esa ciudad a S. B. Casilla 541. 17-n.

PRESTAMOS DE DINERO

DINERO AL 12% COLOCO SObre hipotecas, desde $ 1,000. Morandé 283. 1200-18-N

$ 4,000 NECESITO URGENTE sin intermediarios, primera hipoteca. Luis González del Prado. Bascuñán Guerrero 55. 1407-15-n

PROPUESTAS

MUNICIPALIDAD DE SANTIAgo.—Materiales de pavimentación. —De orden de la Alcaldía, se piden propuestas públicas con el objeto de proveer a la Dirección de Obras Municipales de adoquines para la pavimentación de la ciudad, con arreglo a las bases que pueden ser consultadas en la Dirección de Obras Municipales y en esta Tesorería. Las propuestas se abrirán en la sala de la Alcaldía el 13 de Enero próximo, a las 4 P. M.—Santiago, 10 de Octubre de 1919.—El Tesorero Municipal. 9-a

MUNICIPALIDAD DE SANTIAgo.— Alumbrado Público. — De orden de la Alcaldía, se piden propuestas públicas para el suministro de energía eléctrica destinada al alumbrado de las calles de Tocornal, Libertad, Dávila Larraín y Avenida Francia. Bases y condiciones en la Dirección de Obras Municipales. Las propuestas se abrirán el 24 de Noviembre próximo, a las 4.30 de la tarde, en la Sala de la Alcaldía.—Santiago, 21 de Agosto de 1919.—El Tesorero Municipal. 22-k

MUNICIPALIDAD DE SANTIAgo.—Alumbrado público.—De orden de la Alcaldía se piden propuestas públicas con el objeto de colocar 18 lámparas eléctricas de 100 bugías en la carretera Sur de la Alameda de las Delicias entre las calles de San Borja y Avenida General Velásquez, conforme a las bases y especificaciones que se pueden consultar en la Dirección de Obras Municipales y en esta Tesorería. Las propuestas se abrirán en la Sala de la Alcaldía, el 30 de Enero próximo, a las 4.30 de la tarde.—Santiago, 25 de Octubre de 1919.—**El Tesorero Municipal.** 25-e

MUNICIPALIDAD DE SANTIAgo.—Provisión de medicinas y otros —De orden de la Alcaldía, se piden propuestas públicas para proveer al Dispensario Municipal de Ojos de las medicinas, instrumentos y útiles sanitarios que necesita para el año 1920, con arreglo a las bases que se pueden consultar en dicho Dispensario y en esta Tesorería. Las propuestas se abrirán el 29 de Diciembre próximo, a las 4.30 P. M. en la Sala de la Alcaldía.—Santiago, 26 de Septiembre de 1919.—El Tesorero Municipal 27-1

MUNICIPALIDAD DE SANTIAgo.—Reparación de edificio. — De orden de la Alcaldía se piden propuestas públicas para llevar a efecto reparaciones urgentes en el edificio de propiedad municipal, situado en la calle de Gálvez 157, ocupado por un Dispensario, con arreglo a las bases y especificaciones que pueden consultarse en la Dirección de Obras Municipales y en esta Tesorería. Las propuestas se abrirán en la Sala de la Alcaldía, el 12 de Febrero de 1920, a las 4.30 P. M.—Santiago, 10 de Noviembre de 1919.—**El Tesorero Municipal.** 8-Feb.

MUNICIPALIDAD DE SANTIAgo. — Artículos de escritorio e impresión de documentos —De orden de la Alcaldía se piden propuestas públicas para proveer a las oficinas municipales de los artículos orden de la Alcaldía se piden propuestas públicas para la provisión de artículos que necesitará la Policía de Aseo en el año 1920, con arreglo a las bases que se pueden consultar en esta oficina y en la Prefectura de Policía de Aseo. Las propuestas se abrirán el día 26 de Diciembre próximo, a las 4 de la tarde, en la Sala de la Alcaldía Municipal.—Santiago, 24 de Septiembre de 1919.—El Tesorero Municipal. 24-1

MUNICIPALIDAD DE SANTIAgo. — Provisión de artículos.—De los de escritorio y de los libros en blanco y documentos impresos que necesitarán durante el año 1920, con arreglo a las bases, que se pueden consultar en esta Tesorería. Las propuestas se abrirán el 22 de Diciembre próximo, a las 4.30 de la tarde, en la Sala de la Alcaldía. —Santiago, 17 de Septiembre de 1919.—El Tesorero Municipal 18-1

MUNICIPALIDAD DE SANTIAgo — Matadero Público. — De orden de la Alcaldía, se piden propuestas públicas para la terminación del pabellón destinado al beneficio de cerdos del Matadero, con arreglo a los planos y bases que se pueden consultar en la Dirección de Obras Municipales y en esta Tesorería. Las propuestas se abrirán en la Sala de la Alcaldía el 21 de Noviembre próximo, a las 4.30 P. M.—Santiago, 20 de Agosto de 1919.—El Tesorero Municipal. 20-k

PIDENSE PROPUESTAS PUBLIcas por pasto, afrecho y cebada o avena para el consumo de la caballada de las policías durante el año 1920.—Dichas propuestas se abrirán el día 25 del presente. Bases y antecedentes, en la Inspección General de Policías (Sección Forraje) Cerro N.o 143.—El Inspector General. 26-N

JUDICIALES

HABILITACION DE EDAD.— CITASE a comparendo para el 12 de Diciembre próximo, a las 15 horas, a los parientes, curador general y señor Defensor de Menores para tratar de la habilitación de edad de doña Berta Jara Ríos. —M. Lira, sec. Primer Juzgado. 19-K

HERENCIA YACENTE. — POR EL tercer Juzgado Civil de esta ciudad se ha dictado la siguiente resolución a instancia del acreedor hipotecario don Florentino A. Salinas:— Santiago, veintiocho de Octubre de mil novecientos diecinueve.— Vistos: Con el mérito de los antecedentes y de acuerdo con lo dispuesto en los art. 1062 y 1064 del Código de Procedimiento Civil, se declara yacente la herencia quedada al fallecimiento de don Ernesto Samit Auger y se nombra curador de ella al abogado don Carlos Vicuña Fuentes, quien deberá rendir la fianza correspondiente. Aceptado que sea el cargo, sirva este auto de suficiente discernimiento. Fíjense carteles y publíquese avisos en la forma dispuesta en el artículo 1240 del Código Civil. — **A. Fuenzalida**.— E. Guzmán, secretario. 1369-16-N

INVENTARIO SOLEMNE. — SE HA fijado el 20 de Noviembre próximo, a las 4 P. M., para proceder a la facción de inventario solemne de los bienes quedados al fallecimiento de don Francisco Lotter, en la Secretaría del Tercer Juzgado. 1179-19-k

INVENTARIO SOLEMNE.— EN CUMplimiento del decreto del Cuarto Juzgado Civil, de fecha 24 de Septiembre del presente año, se ordenó hacer el inventario de los bienes de los menores Ugarte Errázuriz, con citación del Defensor de Menores; y se nombró actuario al que subscribe. En virtud del decreto referido se fija el Lunes 24 de Noviembre, a las 15 horas, en la oficina del actuario, para proceder a dicho inventario. — **Eulogio Altamirano**, actuario. 22-N.

INVENTARIO SOLEMNE.— POR DEcreto de fecha 7 del presente, del señor Juez del Tercer Juzgado Civil de esta ciudad, procederé a la facción de inventario solemne, de los bienes quedados al fallecimiento de don Juan Francisco Cordero, el 27 del presente, a las 5 P. M., en calle Vergara 278.— **Eulalio Echenique**, receptor. 1357-N-23

NOTIFICACION.— EN LA EJECUCION seguida por el Banco Hipotecario de Chile, contra doña Clorinda López v. de M., ante el señor Juez del 5.o Juzgado Civil de esta ciudad, se ha ordenado citar a la subasta de la propiedad embargada ubicada en la calle de Santa Rosa N.o 1523 de esta ciudad, a don Salvador Palma, que tiene embargo inscripto en la referida propiedad. No habiéndose podido notificar personalmente al señor Palma, previos los trámites de estilo, se ha ordenado efectuar la notificación por avisos en la forma prescripta por el artículo 57 del Código de Procedimiento Civil. A virtud de lo ordenado, notifico a don Salvador Palma la citación a la subasta, haciéndole saber que ella debe verificarse el día 5 de Diciembre próximo, a la una P. M., en la ejecución a que he hecho referencia conforme a los decretos de fs. 4 vta y fs. 16 del cuaderno de apremio. Asimismo notifico al señor Palma en virtud de lo ordenado en el decreto de fs. 13, del mismo cuaderno, que debe, en el término de tercero día, hacer la designación de domicilio que prescribe el artículo 52 del Código de Procedimiento Civil, bajo apercibimiento de notificársele por el Estado todas las providencias y resoluciones que se libraren en el presente juicio.— **César Covarrubias, secretario.** 17-k

POSESION EFECTIVA.— A LA HErencia yacente de doña Marta Grez Cárdenas, se le ha concedido la posesión efectiva de la herencia de ésta, por auto de 28 de Octubre último, del señor juez letrado don Isaac Givovich, secretaría del señor Lira. Noviembre 12 de 1919. 19-k

POSESION EFECTIVA. — A DOÑA María del Carmen y doña Margarita Díaz se les ha concedido la posesión efectiva de la herencia de doña Mercedes Díaz (Domeyko 1723), por auto de 8 del actual del señor juez letrado don F. Rodríguez R., secretaría del señor Covarrubias.— Noviembre 12 de 1919. N-19

POSESION EFECTIVA. — A DOÑA Ana Rosa Palma Lagos y a doña María Luisa Jerez Palma se les ha concedido la posesión efectiva de la herencia de don Juan Jerez Palma (Washington 1584), por auto de fecha de ayer del señor juez letrado don Isaac Givovich, secretaría del señor Lira.— Noviembre 12 de 1919. N-19.

POSESION EFECTIVA. — A DON Mario, don Horacio, don Arturo y doña Lucila Mujica Mardones; y a don Carlos, doña Lidia, don Gustavo y don Alfonso Rojas Mujica se les ha concedido la posesión efectiva de la herencia de don Juan Francisco Mujica (Delicias 656) por auto de 7 del actual del señor juez letrado don A. Fuenzalida, secretaría del señor Guzmán. Noviembre 12 de 1919. N-19.

REMATE.— EN EL TERCER do Civil, se rematará el 8 de próximo la casa San Franc Datos, abogado Ramón Sep nez, Galería Alessandri 24, Dia sa 5.

POSESION EFECTIVA.— A Filomena Alderete Alegría se le cedido también la posesión la herencia de don Luis Verde co, por auto de 27 de Diciem del señor juez letrado don Isa vich, secretaría del señor Li viembre 12 de 1919.

POSESION EFECTIVA.— A Ventura y doña Edelmira Gutiérrez, se les ha concedido la efectiva de las herencias de ra Sampedro Tosets y de doña Sampedro Gutiérrez (Delicias por auto de 11 de Junio últ ñor juez letrado don A. Fuenza cretaría del señor Guzmán.— bre 12 de 1919.

CESION DE BIENES HOR Humeres de Pedregal.— En presentada por don Alejandro Reyes, nombrado perito para propiedades del concurso, y fijaba el día 15 del presente, a P. M., para practicar la opera cial, y pedía que se tuviera esta designación con conoci los acreedores, concursada y co, el señor Juez Letrado de Juzgado Civil, ha proveído con de los corrientes: "Como se El secretario.

REMATE JUDICIAL.—POR del 4.o Juzgado Civil se rema 26 del corriente mes, a las 3 P. $ 10.000 mínimum rebajado, la dad que don Martín Orrego pos Población de Quintero, subdeleg del departamento de Quillota, prende dos sitios que forman la manzana N.o 83 de la expre blación. Bases y demás antece Secretaría, juicio Sociedad de con Orrego.— El Secretario. 14

CESION DE BIENES HORTEN meres de Pedregal.— En soli Síndico, pidiendo que con aud los acreedores se le autorizara tratar con don Alberto San construcción del alcantarillad propiedades del Concurso, por de cuatro mil pesos, el señor trado del Tercer Juzgado Civil veído con fecha 12 del prese lo principal, traslado a los y concursada, y evacuado, aut secretario.

POSESION EFECTIVA.— A Luzmira Ramírez S. v. de Mo sus hijos don José, don Anto Eduardo, doña Luisa, doña don Humberto y doña Olga mírez, se les ha concedido la efectiva de la herencia de d Monti (San Pablo 1602), por 5 del actual del señor juez letra F. Rodríguez R., secretaría d Covarrubias.— Noviembre 13

POSESION EFECTIVA.— A Carolina Zenteno, don Alvaro y fael Casanova Zenteno, don A don Enrique Prieto Zenteno, do cedes Zenteno de Casanova, do na Zenteno de Prieto, doña Le teno de Zañartu, don Gustavo mando don Ricardo, don Albe Jorge, don Alfonso y doña Mar Prieto Basadre, y a doña O de Chacón, se les ha concedido sión efectiva de las herencias Ignacio y de don Carlos Zent licias 2391) por auto fecha de señor juez letrado don Isaac G secretaría del señor Lira.— No 13 de 1919.

POSESION EFECTIVA.— A Natalia Parga v. de Jiménez Elena, doña Julia, doña Melania Ernesto Jiménez, este último fa representado por don Ernesto, llermo y don Enrique Jiménez les ha concedido la posesión e de la herencia de don Pedro Ji ménez (Av. Irarrázaval 3401), de 7 del actual del señor juez letra A. Fuenzalida, secretaría del señ mán.— Noviembre 13 de 1919.

POSESION EFECTIVA.— A Jorge Lecannelier y a sus hij María Mercedes, don Jorge y d Lecannelier Rivas se les ha la posesión efectiva de la her doña Elena Rivas Vicuña (Ave cuña Mackenna 101) por auto ayer del señor juez letrado Givovich secretaría del señor Noviembre 13 de 1919.

POSESION EFECTIVA.— A José Benjamín Vallejos, do doña Eliana Josefa de las Nie Juan Enrique Vallejos Lara concedido la posesión efectiva rencia de doña Elena Lara Italia 1748) por auto de 11 d del señor juez letrado don F. R., secretaría del señor Cova Noviembre 13 de 1919.

EXTRACTO.—POR ESCRITURA gada ante el Cónsul General en Francia, señor Amunátegui, Julio último y protocolizada con esta fecha, al final de mi tocolo, bajo el número 13, los blo, Pedro y Juan Simón, do en París, y un comanditario, mado una sociedad comercial comandita simple, bajo la deno "Comptoir Generale de Depot Representations", y la razón "Simón Hermanos", que pod igualmente cada uno de los tes señores Pablo, Pedro F. y mon, que tendrá por objeto la clusiva o la representación más generalmente, en toda del Sur, de marcas o produ franceses como extranjeros, ramos del comercio o de las El domicilio de la sociedad ser go de Chile, con oficina en Pa Fontaine au Roi N.o 15, y en todas las ciudades de Sud agencias, cuya creación será por el incremento de sus op su duración, quince años, desde de Julio de 1919, y puede renov períodos de 15 años, por tác miento, salvo el caso que partes haya notificado a la ot tención de retirarse dieciocho menos antes de la terminación período; y el capital social 450.000 francos, aportados efectivo en la siguiente forma francos por el comanditario, por partes iguales entre los cios gerentes.— Santiago, Nov de 1919.—**Pedro N. Cruz**, Nota

---

FOLLETIN (4)

LLUVIA DE PRIMAVERA

POR IVAN S. TURGUENEF

Inmediatamente Pantaleone tomó un aspecto huraño, frunció el ceño, se le alborotaron los cabellos y declaró que hacía mucho tiempo había renunciado a eso, aunque, efectivamente, en su juventud supo defenderse, pues perteneció a aquella gran época en que existían verdaderos cantantes clásicos, no esa turba de actuales vociferadores, y una verdadera escuela de canto; que él mismo, Pantaleone Cippatola de Varese, recibió una vez en Módena una corona de laurel, y que en dicha ocasión llegaron a soltar palomas blancas en el teatro; que el príncipe ruso Tarbusky **il principe Tarbusky,** con quien estaba en relaciones de íntima amistad, le invitaba, después de cenar, constantemente a ir a Rusia, prometiéndole montañas de oro, ¡montañas!...; pero él no había querido dejar a Italia, la tierra del Dante, **il paese del Dante!**

Después, naturalmente, sobrevinieron circunstancias desgraciadas; él mismo había tenido poca previsión...

Aquí el viejo se interrumpió, suspiró profundamente dos veces, bajó la cabeza y se puso de nuevo a hablar de la época clásica del canto y del célebre tenor García, por quien experimentaba una respetuosa y desmedida admiración.

"¡Qué hombre aquél! — exclamó. — Jamás **il gran García** se había rebajado a cantar de falsete como los actuales tenorinos. ¡Voz de pecho, nada más! **Di petto, sí!**" Y al decir esto, el vejete se golpeó réciamente la pechera con sus puños menudos y secos.

"¿Y como actor? ¡Un volcán, **signori miei,** un Vesubio! Yo tuve el honor y la dicha de cantar con él el **Otello**, dell'illustrissimo maestro Rossini. El hacía de Otelo, yo de Yago, y cuando llegó aquella frase..."

Aquí pantaleone tomó una postura trágica y empezó a cantar con voz temblorosa y ronca, pero todavía patética:

L'i... ra daver... so daver
Io piú no... no... no... non temeró.

"El teatro se vino abajo, **signori miei;** pero yo no me quedé atrás, y en seguida contesté:

L'i... ra daver... so il fato
Temér piú non dovro!

"Y luego, de repente, como un rayo, como un tigre, decía:

Morro... ma vendicato...

"Y ahora vean cuando cantaba... cuando cantaba la célebre aria del **Matrimonio segreto:**

Pria che spunti l'alba...

entonces **il gran García**, después de las palabras

I cavalli di galoppo...

hacía con estas otras:

Senza posa cacciare...

"Fíjense ustedes qué magnífica fermata **com'é stupendo**... Aquí hacía..." El viejo empezó una floritura extraordinaria, y al llegar a la décima nota, se embarulló, tosió, manoteó, se volvió y refunfuñó:

—¿Para qué me atormentan ustedes?...

Gemma se levantó de la silla de un salto, y batiendo con fuerza las manos gritó: "¡Bravo!, ¡bravo!", corriendo hacia el pobre Yago retirado, sobre cuyos hombros dió unos golpecitos cariñosos.

Unicamente Emilio se reía sin compasión. **Cet âge est sans pitié,** dijo La Fontaine.

Trató Sanín de consolar al arruinado cantante, y se puso a charlar con él en italiano, lengua que había aprendido superficialmente durante su último viaje, y le habló del **paese del Dante, dove il si suona.** Esta frase, con **Lasciate ogni speranza,** constituía todo el bagaje poético italiano del joven turista.

Pero Pantaleone no correspondió a aquella atención. Hundiendo más hondo que nunca la barbilla en la corbata, y abriendo malhumorado los ojos, volvió a parecerse otra vez a un ave, y hasta a un ave encolerizada, a un cuervo o a un milano.

Entonces Emilio, con un repentino y ligero rubor, como es frecuente en los niños mimados, se volvió a su hermana y le dijo que si deseaba distraer al visitante, no podía hacer nada mejor que leerle una de las comedias de Maltz, que sabía leer tan bien.

Gemma se echó a reír, dió a su hermano un golpecito en la mano, y exclamó: "Siempre se te ocurre lo mismo". Sin embargo, entró inmediatamente en su habitación, de donde regresó trayendo un libro no muy grande; se sentó a la mesa delante de la lámpara, miró alrededor, levanto un dedo para imponer silencio, con un ademán netamente italiano, y comenzó la lectura.

VII

Maltz era uno de los literatos de Francfort del período de 1830. Sus comedias, cortas y de sencilla factura, escritas en dialecto vulgar, describían de manera burlesca y atrevida, aunque con un humorismo no muy profundo, los tipos del país.

Resultó que Gemma, leía muy bien y al modo de un actor. Matizaba los personajes y sostenía perfectamente su carácter, poniendo en acción sus dotes de mímica, heredadas con su sangre italiana. Poniendo a contribución su voz suave y su hermoso rostro, cuando era necesario representar una vieja chocha o un burgomaestre estúpido, hacía las muecas más graciosas, engurruñaba los ojos, arrugaba la nariz, carraspeaba, chillaba y todo lo demás.

Mientras leía, no se reía nunca; pero cuando los oyentes, a excepción de Pantaleone, que se apresuraba a alejarse malhumorado en cuanto se hablaba **quel ferroflukto tedesco;** la interrumpían con una carcajada amistosa, ella, dejando caer el libro en las rodillas, se reía también ruidosamente, echando atrás la cabeza, en tanto que sus negros rizos flotaban en blandos tirabuzones sobre su cuello y sobre sus hombros, sacudidos por la carcajada.

En cuanto concluía de reír, volvía a coger el libro, y emprendía la lectura, dando a sus facciones la expresión conveniente.

Sanín no se cansaba de admirarla, y había una cosa que especialmente le maravillaba, a saber: por qué misterio, aquel rostro, de tan ideal belleza, era capaz de tomar de repente una expresión completamente vulgar.

De un modo menos satisfactorio leía Gemma los papeles de muchacha, es decir, de lo que se llama damas jóvenes; las escenas de amor, principalmente, no le resultaban bien; y como se daba cuenta de ello, las hacía con un cierto matiz de ironía, como si no creyese en todos aquellos juramentos solemnes y levantadas palabras, de las cuales el mismo autor, por cierto, se abstenía lo más posible.

Sanín no advirtió cómo volaba el tiempo, y sólo recordó el viaje que tenía que hacer cuando el reloj dió las diez; entonces pegó un brinco en la silla, como si lo hubieran pinchado.

—¿Qué le pasa a usted? — preguntó Frau Lenore.

—Que tenía que salir hoy para Berlín y había tomado ya el asiento de la diligencia.

—¿Y a qué hora sale la diligencia?

—A las diez y media.

—Entonces ya no tiene usted tiempo— observó Gemma.— Quédese usted... y seguiré leyendo.

—¿Había usted pagado el billete entero, o dió sólo una señal? — preguntó con curiosidad Frau Lenore.

—¡Entero! — exclamó Sanín, con acento dolorido.

Gemma le miró, entornó los ojos y se echó a reír; lo que motivó que su madre la reprendiese, diciendo:

—¡Cómo! ¡Este caballero ha perdido su dinero y tú te ríes!

—¡Bah! — respondió Gemma:— eso no lo arruina, y ya lo consolaremos nosotros. ¿Quiere usted un poco de limonada?

Sanín bebió un vaso; Gemma volvió a la lectura de Maltz y todo continuó como sobre ruedas.

Dió el reloj las doce, y Sanín empezó a despedirse.

—Ahora tiene usted que quedarse algunos días en Francfort — dijo Gemma.— ¿Para qué darse prisa? Ciudad más alegre que ésta no la hay.

Calló un momento y añadió sonriendo:

—En realidad, no la hay.

Sanín no contestó y pensó que lo vacío de su bolsa le obligaba por fuerza a permanecer en Francfort, mientras no recibiese contestación de un amigo de Berlín, a quien había pensado dirigirse, pidiéndole dinero.

—Quédese usted, quédese usted, —insistió Frau Lenore, también. —Conocerá usted al novio de Gemma, Carlos Klüber. Hoy no ha podido venir porque está muy ocupado en su almacén... Tal vez habrá usted visto en la Zeile un gran almacén de paños y tejidos de seda. Pues, está allí de encargado, y tendrá mucho en saludar a usted.

Esta noticia — sabe D qué — contrarió un poco nín; y mirando a Gemma "¡Vaya un novio con suerte pareció observar en los ojos joven una expresión de bu

Volvió de nuevo a desp Frau Lenore le interrumpió siguiente pregunta:

—¿Hasta mañana, verdad? ta mañana?

—Hasta mañana — dijo G no interrogativamente, tono afirmativo, como si diese ocurrir de otro mo

—¡Hasta mañana! — Sanín.

Emilio, Pantaleone y Tartaglia, le acompañaron esquina. Pantaleone no jar de expresar su disgus manera cómo había leído

—¿Cómo no le da vergü cer muecas, chillar? ¡Una ra! Debía haber repres Merope o a Clitemnestra grande, trágico, y sólo rre imitar a una alemana quiera. Eso también lo yo... mertz, kertz, spertz dió con voz ronca, adela barba y separando los de

Tartaglia le ladró y tó la carcajada.

El viejo volvió brus espalda.

Regresó Sanín al hotel ne Blanco (en cuya pera había dejado su en un estado de ánimo lleno de confusión. Tod sonaba en los oídos charla germano-franco-